中華郵政局特准掛號立照劵總包接特優益送

重慶商務日報

Commercial Daily News Chungking

今日出版三張半

地址重慶市商會內　電報掛號〇五一三　電話五五五號　出版號第七千三百七十號

本報價目　零售每份四仙　每月一元　半年五元六角　全年十一元二角　外埠每月加郵費二角　郵票代洋十足收用

本報領得內政部警字第二二七六號　中執會中字第一五九十號　登記證

白埃名種序裝書畫銕刻牙印
角木橡皮圖章精印鉛石名片

德上實下虛痰飲喘促五種水氣陽陰兩脫中風痰湧婦人血海虛寒小
倒塌逆候等症急用棗湯吞灌五六十粒小兒減半立即回生其效如神誠是救命
之靈丹請注意是幸
電話七七四

華豐寶號台鑒　查寶號前於二十三年冬季以栫棓向敝行押借之款早已滿期迭經催償均置不理現更無人負責無由接洽按照押放契約敝行本有自由變賣押品之權念在彼此往來情誼該項押品仍擬由寶號自行備款贖取用特登報通知務希於三日內交付現款前來贖了倘再遲延敝行決即照約實行變賣押品抵償借款如有不敷之數仍應由寶號負責補償也千祈注意是幸

聚興誠銀行重慶分行啓

叢書集成

本月內訂購便宜八十元

發售預約辦法

內容　初編包括叢書一百部子目四千餘約二萬卷二萬萬

版式　字用上等道林紙印寬市尺三寸五分高五寸二分厚　紙面封面分裝四千冊附書名著者卡片

預約一次付價　七月內四百六十元　八月內五百元　九月內五百四十元

四次付　定約時先付　二百元　二百十元　二百二十元

取書時付前三期續付　各一百元　各一百十元　各一百廿元

合計　五百元　五百四十元　五百八十元

精裝本　另備精裝本價目見預約簡章　以上係上海售價應收申洋

郵費　連包紮費各行省六十四元

出書期　分五次出齊自二十四年十二月起至二十六年十二月止每半年出書一次

奉贈精美樣本

商務印書館謹啓

川鹽銀行

股本二百萬元

已收股本一百二十萬元隨當收足

公積等項四十萬零二千一百七十五元六角二仙

各種存款七百□十二萬一千四百八十三元六角四仙

營業要目

營業部　存款　放款　活期　定期　匯兌　押匯　貼現

本行業務力主穩實專營抵押不放信用故自開幕以來未受呆賬損失且接納周到手續簡便辦事敏速久爲各界所深信也

儲蓄部　零整儲蓄　給息優厚

保險部　專保鹽商同業木船鹽載水險　備有詳章函索即寄

堆棧部　現在專存鹽觔俟設備完美再行儲充堆存各貨

總行　分行　辦事處　地址

重慶新街口四六號電報掛號七三八〇
成都中新街　自流井八店街　上海
馬路大川通內　江津迎恩門　瀘縣會津
漢口後花樓居卷巷平里　萬縣鹽店巷

婦女欲求解放，須先求生計獨立，尤以儲蓄爲第一要務。重慶平民銀行儲蓄部特辦理「婦女儲金」解決上項問題，辦法請向敝行索閱章程，

行址　都郵街　新豐街　陝西街　江北正街

四川經濟月刊

第三卷　第六期

要目

當前三大國難　美國復興之波瀾
歐戰後十五年來之世界經濟概觀
西南交通建設計劃書
亞丹斯密經濟思想之檢討
白銀問題之總結算
自流井之金融與金融業
上海市面之恐慌與救濟
四川錢行業之消長　四川整頓金融
四川財政實行整理　四川桐油生產狀況
四川進出口貿易概況
十年間四川進口貿易統計圖
川黔公路通車　蔣委員長在川演詞彙誌

價目	本埠定價	外埠定價
每月一冊	二角	二角
半年六冊	一元二角	一元三角
全年十二冊	二元	二元四角

發行處　四川地方銀行重慶總行總發行　本行省內外各分行處分發行　渝蓉京滬平津武昌杭州各大埠各大書局均有分銷

四川地方銀行經濟調查部

四川商業銀行增設成都分行通告

啓者本行爲服務社會便利各界起見特增設成都分行辦理普通商業銀行範圍內一切業務現已覓定南新街第五十六號爲行址定於七月二十五日開幕凡本行設有分行及辦事處所在地均於是日與成都通匯手續簡捷匯費克己如荷各界委託辦理無不竭誠歡迎用答盛意此啓

成都分行電報掛號〇九三四

錢須想無錢苦，莫待無錢思有錢。

重慶銀行儲蓄部

陝西街　都郵街　三牌坊

江海銀行增設杭州分行通告

啓者本行爲便利各界及推廣營業起見特在浙江省城三元坊增設杭州分行已於三月二十一日開業辦理普通商業銀行範圍內一切業務凡該省內各處匯款均可轉匯手續簡便匯費克己如荷委託無不竭誠歡迎以答盛意

上海總行　寧波路一〇九號　電報掛號六一三三

重慶分行　曾家巷六十四號　電報掛號六一三三　電話　經理室四一七　營業室六〇二

杭州分行　三元坊　電報掛號三〇六八

川邊季刊一卷二期出版

專載　民國二十三年來康藏糾紛之回顧　馬邊調查　雜谷腦遊記

調查資料　經濟　社會　交通　政事

定價　每冊三角全年四冊共一元二角

定刊處　重慶中國銀行　四川月報社

國內要聞

紅十字會賑救隊報告 滑縣全境成澤國
淹斃人命達千餘口 流離失所者廿五萬

北平二十九日電，紅十字會賑救第二隊電平，報告滑縣因地勢低窪，致長垣蘭封考城之水悉聚，該縣全境今成澤國，被淹三百八十餘村，淹斃人命千餘口，無養無家者數千，流離失所者二十五萬衆，現由該隊趕辦急賑，幷救護險地災民出水，設所收容，

徐州二十九日電，今午據沛縣長途電話云，南陽湖水大部已向東北泛流，微湖水連日停漲，水位平穩，尚在岸內，距離蘇北大堤尚遠，蘇北形勢又轉緩和，

南京二十九日電，蘇北防黃大堤經十二萬工人趕築，十日即將完竣，堤長一百二十里，意在防黃水南下，並不阻其入海，魯省誤會已消釋，微湖水三日來已漲二公尺，沿中運河六塘河入海，兩河堤防正搶修中，若再漲四公尺，江北水患恐難倖免，

南昌二十九日電，贛江湖各堤水勢均退，災民紛返原處，省府正辦理臨時救濟事宜，將呈請中央行政院及振委會一面舉辦急賑，一面舉辦農貸，並望各界一致輸將，共救災黎，

南京二十九日電，揚子江水利會二十九日接各埠水位報告，除渝漲六分，萬漲一時二，京漲三分，鎮漲九分外，餘均退落，

漢口二十九日電，江漢關二十九日下午四時水標記載，沙市二〇，二，較二十八日微漲，長沙一九，零，岳州四四，零，漢口四七，七，較二十八日微退，

上海二十九日電，賈士毅二十九日謁孔祥熙，請撥鉅款振濟鄂災，據賈語人，鄂籌集賑款已得八十萬元，災區廣大，殊無濟於世云，賈日內晉京向中央請准救濟後，即乘輪返鄂，

濟南二十九日電，趙王河洙水河連日續漲，濟甯縣長電告，趙王河北堤唐家口車樑橋西又決口兩處，寬丈餘，水流南堤外，與王貴屯決口水混合，（中央社）

運河水位已漸落 堤岸仍在修補中

西安二十九日電，清江浦二十九日電，日來運水已漸落，宿汛今存水一點零七丈，宿汛一點零七丈，清江汛二點一九丈，此間因得昨今微湖漲訊，中運及下塘堤岸仍在補修中，以防萬一，

徐州二十九日電，徐各機關團體今聯電省府陳主席沈廳長，速東往視察微湖西堤，懇指導防黃，

南京二十九日電，高一涵二十九日晨在監院紀念週報告兩湖水災慘狀，高暫留京整理其改善現行水利行政制度之建議，是否赴滬謁于右任，將俟王陸一三十日返京後決定，

南京二十九日電，孔祥熙定二十九日晚返京主持三十日政院會議，關於救濟江河水災事，各省紛電中央請頒款振濟，許世英勸災亦已返京，俟中央救災準備金保管會成立後，孔許當可商定賑款數目及分配辦法，

南京二十九日電，許世英返京後，刻正草擬視察報告，定三十日謁孔祥熙，詳陳災情，幷請示救災辦法，關於急賑款項，除請中央撥款幷赴滬籌募外，將由救災準備保管會先提百萬元應用，又林主席以許冒暑行察，特令魏懷轉電嘉獎，

南京三十日電，湘旅京同鄉代表蕭忠貞黃佑昌等十餘人，三十日午至政院候謁孔祥熙，以湘西水災慘烈，請求撥款賑濟，

南京三十日電，許世英三十日晨九時出席政院會議，報告勘察鄂湘贛等省災情，十時半許先退席，院會因討論事項甚多，至下午一時未散，

清江浦三十日電，日來運水雖暫平穩，然仍盧大溜南傾，危及蘇北，運河區防汛處頃決於中運上游建築水壩兩座，俾節制大溜南傾，今派工程師時紹武前往宿邳勘察，

濟南三十日電、三十日省政會通過黃河堵口委員會組織簡章，民財建三廳長省府祕書長及黃水會代表一人爲委員，建廳長爲委員長，設總務工程採運三股，

鄂公債押借水災賑款合同已簽訂

漢口二十九日電，鄂財廳奉令以兩種公債票面共五十八萬元，向漢口各銀行押借水災賑款三十萬元，分兩期收取，每期十五萬元，合同已於二十六日簽訂，第一期收取之款現存省銀行保管，財廳二十九日已函水災會派員赴廳具領，並將合同呈報省政府備案，

南京二十九日電，湘西臨澧水災旅京同鄉籌賑會，以石門安鄉澧縣慈利大庸南縣臨澧等七縣，本年因山洪暴發，悉被淹沒，人民死亡在五萬以上，財產損失不可數計，災情慘重，亙古未見，二十九日特招待新聞界，報告水災情形，該會

導淮講習會 八月八日畢業

南京二十九日電，導淮委會主辦之導淮講義會，定八月八日舉行畢業，學員一九三人，半數將由教員率領前往江北參觀船閘及入河水道工程，（中央社）

第三屆高考 分四處舉行 報名在在京

南京二十九日電，三屆高考定十一月一日在京平粵陝四處舉行，但報名則統在京辦理，約九月初可開始，（中央社）

前清恭親王陵墓被匪發掘經過 殉葬珍貴物品被盜空一

（平訊）北平昌平縣境內蘇峪村，有前清恭親王奕訢陵寢，爲各親王陵寢中規模最宏壯者，當年奕訢死後葬埋時，殉葬物品，極巨多且甚珍貴，在前清時代，該陵寢有坟丁三百餘名護守，現因經費困難，已減至百餘名坟丁看守，恭親王之孫溥僡，現在長春，所有陵寢管理事宜，統由其弟溥儒，即名畫家溥心畬主任管理，在上月間溥心畬會派人前往蘇峪村陵寢處，調查坟丁戶口，令彼等坟丁時行容留來不明之人，在寢內居住，故派員調查，以示清理，詎有少數坟丁，竟拒絕調查，嗣恐惹起風波，乃中止清查，詎料不數日竟有盜墓匪人數十名，欲圖掘盜墳墓，幸經看守之坟丁報告昌平縣駐軍，將匪擊退，墳墓始得保護無恙，乃日前（一十九）突又有大股匪人二百餘名，佔據陵寢，自夜晚十時起掘盜，將奕訢及其福晉等墳墓六座，完全掘盜，雖經坟丁查覺，聯合保衛團劇戰該匪，詎匪竟開槍激戰至天曉，始闖出重圍，逃竄而去，事後經坟丁勘查，奕訢第六墓盜毀一空，尚有兩墓盜毀未成，僅被損毀，至於奕訢等坟墓完全被盜一空，所有殉葬物品，損失財物數目，實難統計，現已經溥儒據情呈報平津衛戍司令部及昌平縣公署，該爲追緝該匪等，開縣昌平公署，昨已提獲被開除之坟丁二名，該二人涉有重大嫌疑，刻正在審訊中，至於各墓殉葬物品，詳細清單，已由溥儒攜往長春保存，北平恭王府邸，無此清單，故未查明，惟奕訢墓中有避塵珠一顆，大如鴿卵，係清文宗所賜，爲極珍貴物品，此次亦被盜去，此外如玉佛，如意等物，均爲希世之寶，價值實難計算云，

教育部擬升各職員 呈國府任命

南京二十九日電，教部擬升高等教育司科長謝樹英爲簡任督學，並任辥銓曾顧良杰爲科長，二十九日已呈政院轉呈國府任命，教部醫學教委會章程修正後，該會委員除由教部派定黃建中顧樹森衛生署派定金寶善朱章賡充任外，另由教部聘定顧福慶等七八人爲委員，並延聘林可勝等五人爲顧問，該會定八月中旬開首次會（中央社）

南潯路修竣 八一即通車

南昌二十九日電，南潯路路基修竣，八月一日將恢復各次客快車，（中央社）

津市各特區主任即就職 警權隸屬問題仍在審慎研究

天津二十九日電，津市特區新任主任定八月一日分別就職，各特區警權隸屬問題，目前仍在審慎研究中，聞今後特區組織，將於津市府組織方案呈奉中央核准後，略有變更，（中央社）

孔祥熙請示 呂咸再謁 日內即返冀

上海二十九日電，冀建廳長呂咸二十九日晨再謁孔祥熙請示，日內即北返，（中央社）

祝瑞霖代理 平公安局長 余晉龢交代

北平二十九日電，祝瑞霖二十九日晨九時就代理公安局長職，余晉龢亦親到局辦理交代，行禮後由祝余分別對各區署長隊長及全體工作人員訓話，十時散會，祝余即赴市府謁袁良報告，余辭出後即赴參事室視事，（中央社）

唐有壬談 汪三週左右返京 病經調治日來漸痊

南京二十九日電，唐有壬前赴莫干山避暑，便道訪黃郛，二十八日下午已返京，二十九日上午到外部處理公務，據談近不赴青，頃接電告，汪病經調治日來漸痊，大約三週左右可返京，（中央社）

颶風抵台灣 粵遊大風雨

南京二十九日電，中央氣象台息，颶風二十九日下午抵台灣島，現向西進行，風力極旋，聞在溫質間登陸，南京二十九日電，粵省發生大風雨，浙沿海有雷雨，長江下游已受影響，本京二十九日溫度最高只九十六度，（中央社）

贈蔣飛機 今日可抵滬 義首相

上海三十日電，義使館息，義首相贈蔣委員長之飛機，三十日仍滯留香港，三十一日如天氣轉佳，即可飛滬，降落龍華機場（中央社）

贛當局舉行植樹給獎禮 熊式輝主席

南昌二十九日電，省當局爲前年指定豐城等念縣作植樹競賽，現經調查成績最優者爲臨川高安奉新三縣，二十九日晨舉行植樹給獎禮，到黨政人員三百餘，熊式輝主席，親授三縣獎品，（中央社）

海外僑胞近況 僑委會長談
各國對我僑胞已有深切認識 逐漸表示好感前途似可樂觀

南京二十六日訊，記者今晨往訪僑委會委長陳樹人，詢以海外排華事件近訊，當承發表談話如下，㈠暹羅排華，經我國上下一致抗爭後，暹政府態度，已趨和緩，對華僑強迫[illegible]，仍，設立，不再勸令取締，准我國抵制暹米，完全出於民衆自動，暹政府對此甚爲注意，我國組織赴暹考察團事，現正由各關係機關，積極進行中，但未具體決定，㈡荷屬東印度排斥外僑，並非單獨對付華僑，日本旅荷僑民，亦受同樣待遇，蓋目下世界各國，莫不厲行關稅保護政策，對待外僑一律歧視，荷印自難例外，㈢德國整理匯兌，禁止外僑匯款歸國，爲該國整個經濟政策，但我國旅德僑民，爲數甚鮮，並無鉅大影響，㈣旅非華僑，因中非關係，日臻親善，故頗得非人之好感，非政府更歡迎僑胞入非開墾，並將華僑入境稅自非幣廿元減爲五元，以示優待，良以我僑胞性情溫和，能耐勞苦，無不到處受人歡迎，故此後旅非僑胞，當能逐漸發展，㈤旅越僑胞，人數最多時，約有五十萬人，現約四十萬人，該地僑胞過去受種種苛待，現中法越約，已告簽訂實行，該項苛例，悉行取消，故此後旅越華僑、均享有中等待遇，殊堪慰幸，總之各國對我僑胞，有深切認識，表示好感，前途似可樂觀云，陳氏末談，凡外僑之失業歸國覓荒地，添建僑樂村，以收容歸國華僑云，

復旦大學舉行報紙展覽會 現已收集國內外報紙雜誌千餘件

上海二十九日電，復旦大學新聞學系定十月七日起舉行世界報紙展覽會，現已收集國內及各報紙雜誌千餘件，

南京二十九日電，新出版法施行細則草案，政院二十七日審查竣事，決提三十日院會討論，通過後與新法同時公佈施行，（中央社）

正忙築蘇北大堤 因利害不同魯省頗持異議
微山湖西岸

魯河務局長張連甲，在決河處監視，方擬從事排柳落淤工作，正未知能否收効也，

蘇北大堤關係

蘇北大堤，在徐屬視之，爲西北半壁之保障，然絕不足以遏黃流之奪運，緣是堤北起沛北之程子廟，上與魯台之舊堤相接，南迄銅北之舅村，與運口閘相接近，魚台堤濱南陽湖西岸，所以遏南陽湖水之西泛，是堤濱微湖西岸，所以遏微湖水之西溢，假使黃水入微，勢在奪運，誠不得已，只能任其由湖之東南岸以入運，絕不能聽其向西南岸漫溢，足以此堤之建，旨在防微水之上岸泛濫，爲豐沛蕭碭銅五縣東北境之屏蔽，與黃河之改道奪運，渺不相干，運口閘與微運之聯絡上，確有關係，但是閘而非堤，在昔漕運所經，微運水勢之蓄洩，惟以一閘司其啓閉，省廳及沿運各縣，均主張修建，以此閘爲微運之關鍵，誠以運河失修，若驟下多量之水，將爲運道所不能容，有此壩，則運可以貪蘇息，同時沿運堤防，亦在趕修之中，

中法越約內容 及中緬南段未定界劃勘情形
張維翰報告

昆明二十九日晨省黨部舉行總理紀念週出席各指委各機關團體代表約二千餘人，由張邦翰主席行禮畢，請立法委員張維翰講述中法越南商約之利益及中緬南段未定界劃勘情形，語極扼要詳盡，末謂越南商約訂定後，越南每年雖可省卻過境稅二百數十萬元，然咽喉握在人手，自由不得，非由自力建築通滇鐵道不可，現雖有緬南段未定界，希望圓滿解決，然北段未定界亦不得不及時機續勘劃以求解決云，講述約一時半，聽衆極爲熱烈嚴肅，（中央社）

中國農民銀行總行 公告 第二號

本銀行呈奉軍事委員會委員長行營令准于四月一日起改稱令名並奉行政院核准備案業經公佈在案所有從前發行部份所發出印有豫鄂皖贛四省農民銀行字樣之一元券一二五角輔幣券流通市面仍舊行使並繼續發行與中國農民銀行流通券同樣有效特此公告

若底治運，則以工程甚大，需俟諸異日，沿運各縣，固甚望省峯之早能治運，俾免臨時倉惶，難於防範，周玉山趙雨蘇兩工程師，昨晨赴韓莊察看運口閘，晚車己由韓逕返省垣，大約運口閘須俟兩工程師報告後，省峯當有所規劃整理，魯建廳爲蘇北堤及運口閘關係，前日派滕縣技師張樹椿來徐，調查一切，對於建堤及修閘，似持異議，經調查後，或可釋然，

閘家壩之視察

蘭家壩在銅山北境，當張孤山之南，爲上通微湖之主要閘壩，緣微湖南岸，一衣帶水，通至張孤山，經張孤山南流至蘭家壩，有新舊兩河，一東流，一南流東折，仍匯爲一，爲不老河，之入邳縣之中運，是爲銅北之幹河，銅山縣府，奉令修開築壩，雖在銅境，而徐東西各縣，頗有連帶關係，近日各縣建設科長技術員碭山廖成章，蕭縣袁鴻磐，睢甯何世樑等，均經專署調徐，以從事防黃河之技術工作，各縣對蘭家壩之閘壩，看法不同，徐西各縣，主導水下流，以防決而倒灌，徐東各縣，主防水東下，改堤以斷其流，查微湖大堤之築，對於通銅通沛之河口，均留出涵洞，設閘以資蓄洩，幷非一例堵水，銅縣府昨召各界會議，決定由建設科長劉心源偕各代表於今晨乘汽車前往蘭家壩履勘，察看形勢，再定興工辦法，大抵修壩設閘，以司啓閉，俾防黃工作完成後，再疏導不老幹河，爲預定必然之步驟，亦爲銅北水利之通盤計劃，銅山正當皖省宿縣之北，日前宿縣派丁技術員來徐，調查黃汎，對徐屬各縣及銅山之防黃設施，均表同情，徐皖利害一致，銅宿尤爲密切，決即相助進行，

慰勞築堤民衆

銅山縣黨部縣政府，迭開防黃會議，已組設防黃協會，由各機關及建委幷士紳任委員，對於築堤民衆，表示慰勞，日前由縣黨部徵集各界贈送物品，推定代表於今晨乘汽車赴銅北微湖各岸，實行慰勞，縣長王公璵，自築堤興工以來，即在微岸督工，各代表致慰後，并視察微岸，該堤已完成大部工程，各民夫於驕陽鬱蒸之下，或大雨滂沱之中，不停其工作，王縣長風塵滿面，黃泥滿足，民衆呼之爲總工頭，據談，堤工可以如期告竣（二十五日）

浙省各公路 已成三千公里

西安二十九日電，杭州二十九日電，浙省各幹線支線公路截至廿三年底止，共成三千一百零九公里，內幹線計京門滬杭二線，又支線共七十一線，此外尚有正在建築中者，計四百七十四公里，（中央社）

贛教育經費 本年度新預算

南昌二十九日電，贛教育經費，年支總額爲二百一十萬零二千元，本年度新預算，高等及師範教育等項經費增加，中學及留東西洋留學私校補助等則較少，（中央社）

平粵綫廣鄭段 郵機復航難 飛機不敷分配

昨接東川郵政管理局通告云，查歐亞航空公司平粵航綫，前因湘鄂水災，暫由北平飛至鄭縣（鄭州）爲止各節，會於第五七一號通告週知在案，茲再准該公司通知「現因飛機不敷分配，平粵航線，由廣州至鄭縣（鄭州）一段，在二三個月之內，暫難「復航」等因，准此，合再通告週知，此告，

今日新聞提要

國內 △滑縣全境成澤國 △報紙展覽會
國際 △同赴日內瓦
本省 △成渝公路缺點仍多
本市 △督署軍部刻正準備移蓉
經濟 △禁止白銀出口八省完成緝私網
各地 △招商局革除各輪茶房積弊

行政院決議 改組湘省政府 何健仍兼主席

南京三十日電，行政院三十日晨開二二三次會議，到孔祥熙何應欽王世杰陳公博鄧家彥許世英黃慕松陳樹人等，孔主席，決議要案如次，㈠決議改組湘省政府，所有該省府委員兼主席何健，委員兼民廳長曹伯聞，委員兼財廳長張開璉，委員兼教廳長朱經農，委員兼建廳長余籍傳，均應免本兼各職委員凌璋黃士衡宋鶴庚彭施滌黃家聲劉建緒吳劍[illegible]曹典球應免本職，任命何健凌璋何浩若朱經農余籍傳曹典球黃士衡黃家聲彭施滌爲該省府委員，幷以何健兼主席，凌璋兼民廳長，何浩若兼財廳長，朱經農兼教廳長，余籍傳兼建廳長，㈡決議任命豫省府主席劉峙暫行兼任該省民廳長（中央社）

京新聞學會再請願 修改出版法 葉楚傖接見允照辦

本報南京專電，京新聞學會代表陳銘德等，今日「二十九日」再向中政會請願修改出版法，由葉楚傖接見允照辦，設有難於覆議之處，在審議施行細則時當糾正之，（二十九日）

南京訊修正出版法、出版法施行細則八條，關係機關擬就，送呈行政院核定，行政院二十七日晨召集審查會議，出席代表行政院陳念中，端木愷，滕固，外部李迪俊，教部蔣復聽，內部李松風，由陳念中主席，審查結果，已完全通過，該項細則，係根據出版法第四十八條之規定訂定，全文二十九條，除第十五條及第二十六條第二項刪去外，另增第十一條，內容要點，㈠凡審查核准之書籍，或其他出版，全稿本與核准之內容不符者，內政部得扣押之，㈡經審查核准出版後，如受出版法第二十二條所定命令之禁止有限制時，仍得扣押之，㈢出版法第二十八條所稱之禁止處分，非經內政部核定，不得執行，內政部得酌量情節，予以永遠或定期之禁止、（二十七日）

蕭耀卿啓事

國民政府軍事委員會委員長行營運輸處直屬第三分站特務員因公赴貴陽所屬沙溪地方遇匪劫去證章第一七九號文符號第十號各一個除呈請補發外特此登報聲明作廢此啓

行營參謀團更換證章啓事

查本團職員證及來賓證佩用過久現自八月一日起從新製發銀質圓形黃邊紅地上鐫軍事委員會五字中…委員長行營參謀團廿四年用共十…

四川美豐銀行第十一屆招考練習生簡章

一、資格 商科學校及高中學或初中校畢業身體健全無惡劣嗜好能出遠門者
二、年齡 十八歲以上二十四歲以下
三、名額 取錄男生二十名
四、科目 [初試]國文 英文 數學 [複試]國文 簿記 （一、意科） 常識 測驗 …
五、報名 自登報日起至八月…日每日午前九鐘至午后三鐘在…街口總行及…支行報名並須繳驗畢業證書及本人最近…

滬三…金… 今日十足赤金價 售出…一百零七元 收進…一百零二元 總號…陝西街電話二三九八 分號…電話四三一八

孔子奉祀官住所
魯民教兩廳擬定改稱奉祀官府

濟南二十九日電，民教兩廳擬定，㈠孔子奉祀官住所稱奉祀官府，㈡省款開支歸民廳節制，㈢編警衛隊與三等縣同，㈣分別公私保存與文獻有關古物，（中央社）

捷京東方學院 向我徵集書籍
教部令專科以上各校捐贈

南京二十九日電，教部准外部函，據駐捷使館呈，捷京東方學院擬成立中國學系，向我徵集書籍，教部二十九日已令公私立專科以上各校，酌量捐贈，交外部彙寄，（中央社）

中日實業經濟家 討論經濟提攜
在津甲戌社開會懇談

（天津訊）二十六日午後四時，中日實業經濟家為中日經濟提攜及華北資源開發日方投資諸事，在津英租界甲戌社開會懇商，對調查資料進行方法，協助程度，討議甚詳，我方出席者，為鹽業銀行經理陳亦侯，大陸銀行經理許福陬，中南銀行經理王孟鍾，博山鐵路局理事長鮑宗漢，列席者市府秘書長孫潤宇，津公安局長劉玉書，津工務局長楊豹靈，前國務總理潘復，中國銀行長卞壽孫，中央銀行長李達，交通銀行經理鍾鍔等，（二十六日）

（天津訊）甲戌社內中日經濟懇談會，日方出席者為中日實業會社副總裁高木陸郎，三菱銀行副總裁田中悰一，正金銀行副總裁掘江榮一，朝鮮銀行副總裁森公平，大倉洋行副經理川上義，津商業會議所會頭小林陽之助，列席者駐華大使館參事官若杉，津總領館副領事岸副領事小井，津駐軍參謀長酒井，高級參謀石井林少佐等，中日雙方參加會議者十餘名，高木副總裁依據滿鐵關東軍部華北駐屯軍部三方面決定之經濟提攜方案，謀其實現，（二十六日）

時人行蹤

胡漢民赴瑞士 廣州二十九日路透電，粵當局得訊，胡漢民在義勾留兩週，現已赴瑞士云，

王用賓抵濟 濟南三十日電，王用賓在濟晉

梅蘭芳返國 上海二十九日電，梅蘭芳十日由意乘康特凡第輪返國，二十八日過新加坡，約三日或四日可抵滬，

黃紹雄抵杭 西安二十九日電，黃紹雄二十九日晚七時午車由滬返抵杭，

朱鶴翔即赴任 上海二十九日電，新任駐比公使朱鶴翔，定八月七日乘康特仁第輪啓程赴任，

龐炳勛返防 西安二十九日電，龐炳勛在陝公畢，廿九日晨八時偕乘張學良飛機由西安飛返安康防次，來省謁張，各將領日內均將先後返防，

陳肇英返閩 上海廿九日電，陳肇英廿八日晚到滬，二十九日語記者，此次赴杭，係視察駐浙辦事處，本人三十日乘中航公司滬粵機返閩，

吳敬敷赴綏 歸化二十九日電，行政院農村復興會研究員吳敬敷廿九日由張來綏定，三十日起考察省垣附近農村，三數日後赴包飛甯，

孫家哲赴贛 南昌二十九日電，陳儀派孫家哲二十九日由潯乘車抵此，考察贛省建設事業，

蕭振瀛赴張 張家口二十九日電，蕭振瀛偕馮治安二十八日夜由平來張，晤談至張保指示察東保安隊防區分配事，日內即返平，

經委會重提 廢田還湖舊案
對實施辦法將切實研究

南京二十九日電，民二十年水災時蔣委員長兼任行政院長，曾於國務會議中提廢田還湖案，經委會以本年水災又復嚴重，刻正研究廢田還湖之實施辦法案，該案提出後，當時曾決議交內實交三部部長召集專門人員及有關各機關商之後，並決定原則兩項，㈠阻礙尋常洪水流行之河灘地，及侵佔尋常洪水停蓄量之湖田，應廢，㈡河田湖田山地除照上述規定應廢者外，仍予保留，此外並決定執行辦法事項，其後以國家多事，迄未實施，全經會此次舊事重提，對實施辦法將切實研究，（中央社）

甘寧青三省 鹽務整理經過
財部紀念週中 羅述祎有報告

南京二十九日電，羅述祎二十九日晨在財部紀念週，報告整理甘寧青鹽務經過，據稱三省過去各自加稅，不但時起糾紛，且稅亦無起色，據確實調查，廿年收七十八萬，寧八十萬，青不足十萬，經部派李崇遜前往整理後，略有頭緒，本月已在蘭設西北鹽稅收總局，三省原有機關，均可接收，以後財部將對甘省月撥補助費五萬元，青海則除開支外，全數補助，寧夏要求十五萬，俟正式交接後再定，（中央社）

玉田縣政府 被朝鮮浪人搗毀
經日憲兵捕獲訊辦

北平訊，玉田縣政府近日禁毒禁販甚力，致遭鮮浪人不滿，前有鮮人崔烈等十餘人闖入縣政府，將第一第二科收發室及傳達處等均搗毀，玉田縣府當據情報告薊密區專署，經專署派員對日方交涉，駐馬蘭峪日本憲兵隊於本月二十三日派憲兵十二人，將浪人崔某等捕獲，解往馬蘭峪訊辦（廿六日）

天津訊，二十二日玉田縣府，突有韓浪人數十名，擁入第一三科辦公室，將室內所有毒行搗毀，收發室案卷悉為撕壞，搗畢逃去，經殷汝耕向日方交涉，二十三日由馬蘭峪日憲兵隊派去憲兵十二名，前往將首事韓人三名捕去懲辦，（二十六日）

指導勞工識字教育
滬商會召各工廠代表
到全市工廠代表六百餘人 潘局長蔣建白等蒞會指導

滬訊，昨晨九時，上海市商會於大禮堂，召集全市各工廠代表，由俞佐廷主席，致開會詞，指導准工識字教育委員蔣建白，報告實施辦法，潘公展致訓詞，吳蘊初演說，至十一時三十分始散，茲誌詳情如下，

出席代表 廠，龍章造紙廠，家庭工業社，林垄軍服廠，友聯玻璃廠，義昌恆毯廠，大豐紗廠，金城窯業廠，信成襪廠，東昇鐵廠，等五百餘家，代表吳蘊初，狄兆麟，王兆章，管秉卿，史久芸，黃景汎，等六百餘人，市黨部委員陸京士，教育局長潘公展，社會局科長吳恆如，識字教育委員會委員蔣建白等，均蒞會指導，

書局，中央造幣廠，榕茂木廠，中國鋼扣廠，雙輪牙刷廠，開成造酸廠，山海大理石廠，生和隆油廠，緯通紗廠，五和織造廠，中在絹絲廠，華成帆布廠，仁豐染織廠，大東書局，精益製革廠，中新紡織廠，華通電業機器廠，阜豐麵粉廠，福新麵粉廠，華商電汽公司，鑄豐搪瓷公司，益豐搪瓷廠，三星棉鐵廠，商務印書館，協康製胎廠，中國化學工業社，義和織造廠，閘北水電公司，南洋烟公司，泰康罐頭食品廠，中華琺瑯廠，中南棉織廠，美豐織綢廠，冠生園，福安電汽廠，大中央橡膠廠，東方年紅電氣公司，江南公司，實泰絲廠，廣生行，製紙工廠，康元製罐廠，恆蒼絲廠，天章造紙廠，勝德織造廠，永安紡織公司，世界書局，寶山造紙廠，恆豐紗織廠，通和布廠，

主席致開會詞 上海市商會主席委員俞佐廷，紀錄朱圭林，司儀談佩言，招待王剛，張振遠，聶海帆，鄭公猊，謝承壎等，行禮如儀後，首由俞佐廷致開會詞云，今天本會在此召集各位開會，因市府已公佈勞工識字教育實施辦法，限期令飭各工廠辦理勞工識字學校，本會特召集各廠代表，來此遵照政府命令，依限成立勞工識字學校，並請教育局長潘公展，市黨部委員陸京士，識字教育委員會委員蔣建白，社會局科長吳恆如等指導云云，

報告實施辦法 繼由蔣建白報告勞工識字教育辦法云，上海市辦理識字運動後，並經訂立勞工識字教育辦法，凡本市區域內不識字之工人，均須一律受識字教育，應受識字教育之工人，於接到識字學校或勞工學校之入學通知後，如無故延不入學，除限期令其入學外，并得科以一角以上五元以下罰金，或二小時以上五日以下勞役，無故曠課者亦同，應受識字教育之工人，如至二十五年七月一日，仍未受識字教育，應即日勸令停止工作，俟補受識字教育，始准恢復工作，各廠場公司商店等僱用工人及員役中，有應受識字教育者滿三十八人以上時，應設立勞工識字學校，辦理工人識字教育，不滿三十八人時，由市立識字學校之經費，由各該廠場公司，如不多得設勞工識字學校時，繳納每人每月一元，請求本市識字學校之教育委員會代辦，各廠應設立勞工識字學校，由各廠公司商店等負擔，有左列情形之一時，除處以一百元以下之罰金外，并限期令其遵辦，㈠逾二十四年八月三十一日，而不設立勞工識字學校者，（乙）二十五年七月一日，尚不使應受識字教育之工人及員役受畢識字教育者，凡本市內各場廠公司商店等，應自行調查所雇用工人，包括員役中之識字者與不識字者，（甲）如有曾在民衆學校或其他相等學校畢業，持有畢業證書者，將該項工人姓名及其畢業證書，送上海市識字教育委員會區辦事處審查，認為合格後，免受識字教育，（乙）如有能認識字教育委員會規定之六百字者，將該工人名單，送上海市識字教育委員會區辦事處，經該處定期抽考，認為合格後，亦免受識字教育，（丙），除去甲乙兩項外之工人，均認為不識字工人，均應受識字教育，勞工識字學校，每班人數以五十人為標準，男女工以分班教學為原則，依照各該廠場公司商店等之不識字工人人數及經濟情形，自行酌定，但二十四年八月三十一日前，至少須設立一班，二十五年六月三十一日前，須將全體應受識字教育工人之識字教育辦理完竣，每日授課一小時，如有特殊情形，經市識字教育委員會區辦事處之核准，得酌量增減之，每日上課時間，最好在早上上工之前，其次在中午放工之後，上工之前，除萬不得已外，不要在下午放工之後，上課時間，凡每日工作時間不滿十小時者，上課時間應在工作時間以外，超過十小時者，上課時間可在工作時間以內，修業期限，以四個月為原則，如有特殊情形，經市識字教育委員會區辦事處之核准，得酌量縮短或延長其修業時期，預算標準，定設立兩班之勞工識字學校，其開辦費與每月經常費預算，（甲）開辦費八圓，㈠大黑板一塊五圓，㈡搖鈴一個一圓，㈢其他（如教員應用文具等）二圓，（乙）經常費每月二十二圓，㈠教員薪金每月十五圓，㈡學生文具費每月五圓，㈢雜用費每月一圓，㈣校役津貼每月一圓，㈣籌備步驟，各廠場公司商店等設立勞工識字學校，可循左列步驟進行，㈠決定設立，㈡決定班數，預算，㈢聘定教員負責籌備，㈣擇定校址并佈置教室，㈤決定開學日期，㈥呈報開辦，㈦開學，㈧呈請備案，於開辦後一星期內，填具備案表格，與學生名冊各二份，向區辦事處及本會請求備案，次潘局長訓詞，吳蘊初演講，均從略，

蘇建廳設立 合作實驗區

清江浦通訊，蘇建廳長沈百先，為復興江北農村，調節農民金融起見，特在江北中心之淮陰設立省淮陰合作實驗區，專事推進江北各縣合作事業，所有經費辦法，業經省府會議通過，除令委淮陰縣長新寰龍兼區主任外，省農民銀行清江浦分行經理蔣國炎，兼區副主任，另派鄭海馨，吳沛霖，錢邦毓，江天博，張志賢五人，為指導專員，張浦，鄭等於二十二日晚抵浦，二十三日即假省民教館，開始辦公，日內召集淮，泗，漣，宿，寶各縣，開合作推進討論會，一面按照建廳頒定辦法，開使合作事業實驗工作，據配指導員爭語人云，江北合作事業過去成效未著，今後當根據實際情形，切實試驗，以求改進云，

中東路俄員 全部撤回國
達一萬八千人

東京訊，中東路買賣協定訂明，蘇聯路局職員之撤退期限，以八月二十日為完全了結，此後切亦全化了，以職員內大撤退者，由「滿州國」外務省駐南本國撤退使館報告，六月二十日以迄二十七日已撤退者一萬二千人，其中尚未撤退者五千八百，全部撤退者計一千三百，此外非路局職員而亦計八千人，尚留境內，合計將於八月二十日以前完全遣回蘇聯云，（二十六日）

閩省將實行公墓制度
省會已擇定高蓋山為公墓區域
各縣則責成縣府從速選地辦理

福州通信，閩省於本月十五日通過公共墓地規程凡五章，即令各縣遵照施行，並擇定福州城南之高蓋山官地五十畝，建省立公墓，以樹模範，其各縣公墓，則由縣政府擇地辦理，查建設公墓之舉，在閩省頗為需要，於此當先述閩省舊日之墳墓情形，閩省各山構築民間墳墓，無論何縣，均係一出縣城則山上纍纍，彌望皆土饅頭，近城之山，皆有墓滿之患，愈遠則愈稀少，此項山地，均為民有，關於山地買賣，約有三點，㈠由於風水之標準，閩俗迷信風水，凡認為風水佳勝之地，則山主居奇高抬，買主亦不惜重貲，往往有一面積之地或數十元，或售至數千元，此中出入，完全以風水好壞為標準，㈡由於買主地位者，山主於買主之貧寒者，尚不甚索地價，著於富商顯職，則無不增價，極盡居奇之能事，例如四壙之地（閩中買地以壙位計算）面積不過一二十元，由貧寒者往購，如買者為富康之家，則至少須售五十元以上，㈢由於壙地面積者，其計算方法，能適用累進率，面積愈大，則價格愈昂，例如兩壙地，僅售十元，若有十一壙面積則非數百元不辦，蓋亦以購大面積之墓地者，家道必殷實，可以抬價也，雙方必訂立契約一紙，於營葬之工資報酬，規定極詳，在買主之意，固將執以杜絕山主將來之敲詐也，如該地山主久已習成風氣，無所用其翻覆，或已經過一二年始營葬事，倘其後繼續營葬，則山主必以墓佃之資格，大肆敲詐，動輒盈百盈千，若不遂其慾，則闢棺阻葬，無所不為，即有權勢亦無如之何，蓋以此輩頑硬性成，非法律所能制，又動以贈礙墳墓加害於者屍骸為要挾，墓主家屬只得犧牲金錢以免麻煩，而新地山主亦復一邱之貉，轉輾多此一舉，如墓主營繕墳墓，偶升規模，則尤為山主發財機會，予取予求，必饜其慾壑而後止，因山主之種種居奇索詐，遂使平民營葬，發生種種困難，以致停棺未葬者，各地均多，公墓之設，即可為平民解除此困難也，茲將省府所訂規程錄下，

第一章 總則，第一條，福建省政府，為保持公共衛生及利益起見，特製定本規程，第二條，本省公共墓地除法令別有規定外，依本規程行之，

第二章 公共墓地之設置，第三條，各縣政府，應在縣各區之適宜地點，劃定公共墓若干處，其面積以該區人口多寡為標準，各縣如有人口密集之市鎮，縣政府亦應依前項之規定，在其附近適宜地點，設置公共墓地，第四條，各縣公共墓地，以設在山上不妨礙耕種者為原則，第五條，公共墓地，與工廠學校，公共場所，住宅，至水井上下道，水溪河溝渠等相隔離，其隔離之遠近，由各縣政府斟酌地方情形定之，第六條，各縣原有之義塚地，在不妨害公共衛生及利益之範圍內，得劃為公共墓地，第七條，各縣或一宗族團體原有之公共墓地，在不妨害公共衛生及利益之範圍內，得為該團體或該宗族之公共墓地，第八條，公共墓地區內，應劃定人行道，排列墓位，建築人行道，栽植花木，於其四周，酌設牆籬及界標，第九條，公共墓地內分收費區與免費區兩種，（未完）

…二字下鐫號碼之職員證及銀質圓形黃邊藍地上鐫軍事委員會委員長行營參謀團十三字下鐫白梅花二朵下鐫廿四年中四字中鐫白星鐫來賓二字背面鐫有號碼之來賓證以資佩用所有陽式證章者請即繳交總務處併由該處轉請核發此啓

六，考… 七，考… 八，覆試… 九，待遇… 初試定於八月一日… 初試錄取者須於… 覆試後另定日期… 凡取錄者須具本行認可之保人… 入行後每月薪水廿元（伙食在內）以後得視成績隨時增加

四川美豐銀行考試委員會啓

國際要聞

艾登偕賴伐爾 同赴日內瓦
國聯十三人委員會 宣告休會毫無成績

巴黎二十九日哈瓦斯電，英不管部大臣艾登，今日道出巴黎，將於午後五時與賴伐爾總理兼外長會晤，並將同車往日內瓦，至出席國聯行政院會議之法代表團，係由賴伐爾親自率領，團員有外部秘書長勒越，機要秘書羅沙爾，及政治司長國聯問題專家瑪西格里諸人，（中央社）

日內瓦二十九日路透電，國聯行政院所舉派之七委員會十三人，以考慮防杜片面否認條約之計劃者，已於今日休會，雖經贊成若干原則，但皆附有種種保留，實際的效果，該委會乃因德國之漠視凡爾賽和約軍事條文，重整軍備而產生，今秋仍將集議，屆時不知能否有所建樹也，

美政府訓令赴日內瓦代表團

倫敦三十日哈瓦斯電，據消息靈通人士宣稱，出席國聯行政院之美代表團，首途赴日內瓦，另奉有政府訓令，命其採用各種可能方法，以謀按照國聯盟約之精神，解決義亞爭端，

最後消息

中央銀行常務理事會 上海三十日電，中央銀行三十日開常務理事會，決議推孔祥熙，徐堪，葉琢堂，宋子良為中央信託局理事，孔兼理事長，（中央社）

義相贈蔣飛機已抵香港 南京三十日電，墨索里尼贈蔣飛機，已抵香港，三十一日如天氣轉佳，即可到滬，義大使羅亞諾，現在滬準備歡迎該機，俟事畢即離滬北上避暑，（中央社）

京防委會組巡迴展覽隊 南京三十日電，防空委員會，為擴大防空宣傳，本京防空展覽會閉幕後，組織巡迴展覽隊，搬運各種防空航空防毒器材模型圖表等，現應湘省府之請，巡迴展覽，日前已在南昌開幕，下月初往長沙舉行展覽，由該會處長蔡繼倫親往主持，（中央社）

亞請國聯解釋 仲裁工作範圍

日內瓦二十八日哈瓦斯電，亞比西尼亞外長海魯伊，頃照會國聯秘書長愛文諾，證實亞政府期望國聯行政院解釋義亞混合仲裁委員會之工作範圍，并謂亞政府之對於仲裁委員會迄有所允諾，七月十七日仲裁委員會停止工作後，七月十四日義政府之答覆照會，業已表示應由國聯行政院對於義亞雙方之立場，有所決定，義國又提出照會之要求，限制仲裁委員會職權，此種見解，係在亞國代理人所提出，而為亞國所派仲裁委員中立國籍律師之所贊助者也云，一般人以為亞國此項照會，當認為對七月二十七日義大利第三次照會之答復，義國照會係謂，一俟亞政府正式表示意見後，義國即可參加行政院會議云，果爾則七月三十一日行政院開會時，義國定將派代表出席矣，又亞國以前照會輒援引以國聯盟約第十五條，惟以一九二六年義亞條約為依據，要求用仲裁手續解決爭端，而請行政院決定應否准許混合委員討論疆域問題，因此外交界人士相信行政院或將決定繼續採用仲裁程序，并為使仲裁委員會完費職責起見，行政院預定八月二十五日之會議，大約將展至九月間舉行，俾關係各國可從容進行，談判同時亦可注視勢之進展云，

仲裁工作停頓 亞國不負其責

亞比西尼亞京城二十八日哈瓦斯電，亞國外長海魯伊頃照會義國駐亞公使吉格留西，答復七月二十三日之義政府照會，內稱亞國對義亞混合仲裁委員會工作停頓一事，不負其責，關於此事，國聯行政院如認為必要，則應有所決定，至於亞政府仍維持原來主張，對於仲裁委員會，不能討論國界問題，赴當地查勘國界一事，斷難接受，應在仲裁委員會之外，另行辦理，則無不可，亞國此種觀點，不應視為承認義亞條約所有權問題及維護亞國領土所有權問題，在仲裁委員會職權範圍之下，亞政府前已接受將維持主權之實質問題，提出仲裁，此所謂實質問題自應包括所有權問題，亞國領土所有權在內也，又義國代理人員拒絕亞政代理人之陳訴，此舉是否正當，亦應由國聯行政院決定，至於目前亞政府以為不

美參院決議建築 六航空根據地
用以防衛亞拉斯加 需費一萬一千萬元

華盛頓二十九日路透電，參院今日通過一議案，授權政府，建築航空根據地六處，以防衛亞拉斯加，此案現送呈羅總統核准，

華盛頓二十九日哈瓦斯電，眾議員威爾哥克斯，前曾提出議案，要求政府在太平洋及大西洋兩岸，建造陸軍航空根據地數處，眾議院當在六月五日將此案表決通過，旋送交參院討論，頃參院已將此案正式表決，送請羅斯福總統簽字矣，按此項計劃需費一萬一千萬美元，至於六處飛機場之設置地點，則當由陸軍部選定之，（中央社）

亞美尼亞人民 投效亞軍作戰

亞京二十九日哈瓦斯電，有亞美尼亞人四十七名，生長亞國，頃投效亞軍作戰，頃由國皇延見，褒獎有加，晚間國皇宴請亞國財政專家及商界領袖，討論貨幣問題，及經濟發展之可能性，（中央社）

印茶謀銷路 擴大宣傳
以廿五萬磅作宣傳經費

倫敦三十日路透電，印度錫蘭荷屬東印度共同開始大規模之宣傳，志在擴張茶葉銷路於全世界各處，每年將撥茶葉出口特別稅，金額二十五萬磅，以充此項宣傳經費，（中央社）

四大救星又出現

天道反常冷熱無定瘟疫流行之症由此乘勢而生如不卽早防範一旦災害并至則使醫藥莫及矣敝行再將抵寒瀉厄之應時靈藥 **仍丹 金寧丹 楊技露** 三大救星照前減售供獻愛國諸君作防身至寶利已利人兩有俾益焉亦將新法除癖特效安眠丸 仍然原碼對折務使黑籍同胞早離苦海同處青天白日之下

仍丹機械廠出品

重慶總行商業場公園口 分行瓷器街五十號 天壁光經售

陳柱尊 鄭師許主編

學術世界

創刊號出版

(每月一冊 每冊大洋二角)

本刊介紹古今中外一切學術 是研究學術的唯一良導師

要目

發刊言……陳柱
陸桴亭先生遺書研究法……唐文治
實業心理與心理工程……陳一百
左傳與相之先決問題……鄭師許
經濟的國家主義與世界合作……劉祖仁
研究論語答問（上）……陳柱
各省市契稅概況……莊強華
讀喪服經傳舊說後記……李源澄
韓非子書考……陳千鈞
古詩十九首解……陳柱
文苑……陳衍 伍非百 邵祖平等
虹廬筆乘……黃賓虹
論畫書四首……張爾田等
講壇
世界學者介紹
世界學術消息

全年十二冊 七月以前特價預定 全年祇收一元五角（郵費三角）

世界書局

戲劇月刊

第四卷第一期

本月刊是國內唯一的戲劇月刊 自本期起售價減輕三分之二 內容大加刷新

要目

論文
對於今後戲劇界的希望……暖朱
戲劇批評講話……馬彝廷
專記
北平梨園歲時記……寒香亭主
談灘戲（上）……張四維
溫涼盞……邵茗生
研究
民間的俗曲（上）……佟晶心
舞台上燈光與月光的設施……杜穎陶
曲譜
鐵龍山……曹心泉
古今劇談
蕭伯納的健康論……老桐
京劇提要
梓潼……詩懺
代戰公主……雲士
搭臬戲……伯達
首陽山……堅白
尖團字的來源……雪儂
美人計……陳墨香
柴桑口……陳墨香
反西涼……陳鼎香

不再另售 全年十二冊價洋一元半 優待預定 祇收一元 寄費每冊一分（優待定戶千戶為限）

世界書局

過新的生活

余年事雖輕。然未服燕醫生補丸以前。頗覺衰老。時或患病。身心交困。自服此丸後。幾乎立見年輕。健强如初。身心雙方，生活為之一新。

燕醫生補丸，足以清除體內因消化不良及便秘而積聚之毒質。故能澄清血液。振奮器官，使其運用完善。世界人士，因服此丸而獲健康者。以億萬計。君其今日卽購服之，以過新的生活可也。

各處藥房均有出售

(四)

天行健

參茸燕桂鹿阿膠宣紙名……

晉川興參茸燕桂號開設重慶上陝西街大什字

本號為濟急救命之需要特由北平司仁堂構備司上黑錫丹此丹專治

一二九九

父之消化不良告愈　子之身體康壯復原

戴炳文君及兩公子

消化不良為許多疾病之原成人如是小孩亦然但患者不論其為成人或小孩均可於韋廉士醫生世界馳名家用良藥中覓得迅速治療此症之妙品成人無論男女如患消化疾病只須一服韋廉士醫生紅色補丸以增益其血液或同時併服清導丸以滋潤其腸臟每可告瘳至於虛弱之小孩如患積食或其他腸胃各疾嬰孩自已藥片乃其無上妙品凡此種種功效世界各地千萬家庭業已充分證實卽如四川彭山鹽關嘉裕造鹼公司戴君炳文之家庭亦其中之一也

戴君來書云「予患胃病多年食滯胸滿呃逆噯氣胃痛胃熱嘈雜吞酸諸症紛起馴致營養不足身體虛弱精神疲倦屢醫無效遂試服韋廉士醫生紅色補丸與清導丸譽其對症吞服無幾胃納大增康健如舊矣小兒錫光錫彬身體虛弱時多疾病投以嬰孩自已藥片神效非常體魄兒均發育良佳身強體壯故特敬奉肖影以表謝意也」

韋廉士醫生紅色補丸補血健腦寰宇馳名清導丸平肝導滯功效完美嬰孩自已藥片治理嬰兒小孩胃腸疾病出牙痛楚功效獨到

各藥房皆有出售或向上海江西路四五一號韋廉士醫生藥局函購定價韋廉士醫生紅色補丸每瓶大洋一元五角六瓶八元清導丸及嬰孩自已藥片均係每瓶七角六瓶三元五角郵費一概不取

新式吸氣藥品

治療 咳嗽 傷風 喉痛

此卽韋廉士吸入止咳片是也當此藥片入在口緩緩溶化之際立卽揮發高度的芬芳治療氣體直入鼻道氣管肺部于是氣管清爽膜滋潤痰化喘平傳播咳嗽傷風喉痛及種種呼吸器病之病菌絕滅矣

江蘇鎮江姚家橋基督教會徐良士君來書云「敝人久患咳嗽屢服各藥皆未見效但試服韋廉士吸入止咳片後不久卽告痊愈矣」韋廉士吸入止咳片奏效較一切咳藥水咳藥丸為速者因其能直接以氣薰治病原故也

各藥房皆有出售或向上海江西路四五一號韋廉士醫生藥局函購大瓶每瓶大洋七角五分小瓶六角郵費不取

一二九九

你如何接待你的丈夫

當你的丈夫工畢回到家中時你所給伊的印象是否憂鬱不歡使其不惟不能獲得其所企盼之休息而反增其一日辛苦之重累乎許多丈夫因其妻子常患疾病弄到不勝其苦是故你須決心除去你的痛苦同時亦免你丈失的痛苦其法只須開服韋廉士紅色清導丸使其臟腑潔淨健康則身體平安精神愉快便可期矣清導丸為最完美之平肝導滯品療便秘頭痛肝火上升胆汁不調淨皮膚防瀉痢減痔瘡痛苦使人生常抱樂觀

山東臨清益昌銀號汪君登韓來書云「內子從前因患便秘又兼痔瘡其痛苦不歡情形幾難言狀各藥無效乃改服清導丸吞服數次諸症霍然自是常覺健康愉快矣」

清導丸各藥房均有出售或逕向上海江西路四五一號韋廉士醫生藥局函購每瓶大洋七角六瓶三元五角郵力在內

胃病靈藥

開胃靈

佛光商標

根治胃病之特效療法

▲公開我國五千年祕傳丹方
▲歡迎全世界中西醫家實驗

本品說明 函索卽寄

開胃靈係根據漢醫聖張仲景枳朮湯，及人參開胃湯等，歷代太醫院秘傳實驗靈方，改良精製者也，其成分人參，白朮，龍胆，砂仁，肉桂，丁香，茴香，乾薑，薄荷，甘草等所集成，且應用新科學的製藥方法，抽出其有效成分，而提精虔製者，茲略述醫治作用如下，(一)開胃靈藥性和平，芳香可口，清爽宜人，能增進胃粘膜之分泌，使恢復其衰退之機能，(二)一入胃內，卽散開溶化，故於收效之時間上，較諸丸丹固形藥物，為神速，服後約三分鐘，卽可通氣快活，此乃萬試萬靈者也，(三)開胃靈專治急慢性胃炎，胃酸過多，胃潰瘍，胃擴張，胸悶，反胃吐酸，胃氣痛，嘔心區吐，胃口不開，食慾不振，胃內異常酸酵，鼓脹腹痛，及一切消化不良等症，有不可思議之神效（佛光牌科學國藥開胃靈定價小罐洋六角大罐洋一元二角）

重慶勸工局街五十號上海佛慈藥廠四川經理處啓
招請各地分銷處本處并備有各種特效藥品來賓照顧克己歡迎

慶…金…號
十足換兌金銀首飾
地址　中大樑子街
…部斜對門一百一十號

督辦公署諭本署各級服務員曾經指定成都督署副官處服務者查有外未到署及奉委後尚未到職並有請假逾限與臨時派遣任務已畢尚未銷差除派往各部…不計外統限於八月六日以前到署等因合行牌告…知勿得遲延自誤此告

…開學日期　八月二十九日
…（六）地址　…機房街本校…
（四）考試科目及日期
校長張　公表

五十年風濕老病　卒為古露精神鹽所尅制

王君十一歲時即患風濕痛。全身患痛甚劇。綿延亙五十年之久。迫於工作。每晨起身甚早。但總需半小時方可起床。嗣服古露精神鹽。三個月後。風濕痛竟完全痊愈。

欲驅風濕劇痛於體外。須攝入古露精神鹽中六種鹽質於血中。蓋此鹽能挫鈍尿酸晶體之鋒芒。並使其變為溶液，迅速排出體外。此後日服少許。能使身體內部通暢有序。不含毒質。於是為害之尿酸。遂不致再積矣。

各大藥房洋雜貨店均有出售
華北及上海總經理　立基洋行　上海四川路二二〇號
（廿二）

用仙樂軟片攝影　人人贊美　張張滿意
全國各大照相材料行及各大公司均有出售

重慶特約經理　友記照相鐘表牙科材料號　地址縣廟街

全球歡迎　鄧祿普網球　各國錦標比賽均採用之
各大運動器具店均有出售

重慶商行瑞誠外新市區經理處通遠門

先公司協豐總經理處啓事

啓者查先農公司協豐總經理處自民國二十二年一月起截至二十三年十二月底止，凡外埠各行，如有…欠款…以便按股攤分…勿遲延自誤…並希…利也

重慶永慶輪船公司董事會啓事

啓者本公司宣布結束對於外間往來帳目各事…業已辦理完結…由股東會舉定清理員…再清理並行…有…案在追收外欠…約已收存二萬元左右約計每股五百兩可分得五十元准於八月一日起請託重慶銀行代為支付…股東…領取尾數…希各股東…以便…原為幸

本行專售鉛印油墨石印油墨膠版油墨謄寫版墨　石印機器　鉛石印機大小印石印刷材料　應有盡有承蒙賜顧極誠歡迎
重慶分行　地址新豐街…中和巷…第十一號

美國孟山都糖精

君嘗聞有此種奇異之致甜物乎｜較之上等白糖甜四百五十倍｜

故此種糖精。用之殊為經濟。中華各地藥房均有出售。請君如從未用過。請就下列贈券中填明姓名住址，並附郵票五分寄來。當即奉上小樣品一份。

孟山都糖精，由本公司某化學師所製。初僅為一種最先出品之物。嗣後其用日奇異。醫師對。於某種病症廣亦採用之。英國政府且令人民一律購用。以資經濟。

保證無害　各物可用

謹防偽品冒充務請指明孟山都糖精真正孟山都糖精均裝於此種「聽」中其上附有啓「聽」之鑰匙

祇須加入數粒　攪而嘗之可也

（一）

贈券
奉上郵票五分請惠寄孟山都糖精樣品一份為荷
此上上海郵政信箱一三七一號孟山都糖精部
（姓名）
（住址）

新式摺合鷹眼牌鏡箱

諸君用此新式摺合鷹眼牌鏡箱。不必對光。可以拍得精美照片。快慢均可。橫直隨意。定價之廉尤為驚人。

此新式鏡箱。小巧扁薄。攜帶輕便。拍法最易。祇將鏡頭拉出。即可拍照。鏡頭快門均為柯達著名出品。觀影匣寬大明晰。橫直可用。三腳架接銜有一處。每捲柯達六二〇號軟片。可拍二寸四分之一×三寸四分之一照片八張。

美商柯達公司

瓜子大王大減價

啓者敝號為酬答顧主起見自國曆七月一日起凡購一觔至四兩瓜子均依每觔四角五仙推算批發價亦依九折計算特此露佈藉便週知倘蒙惠顧請認明八卦商標為記庶不致悞

太和號　總店陝西街電話一四七　支店關廟街電話一一八八

第二眾電影完　七月三十日起映

新婚的前夜
堂座票價　一場二千二百文　二場二千二百文
樓座票價　一場三千二百文　二場三千二百文　三場三千六百文角

合兩種筆尖於一體

作書中途墨水不致告竭　從筆管之絢爛環圈可見墨水餘量

派克真空筆之筆尖。係合鉑，金，鉱製成。形式技巧。製作完善。兩面可寫。闊筆向上。向下可作通常之字。向上可作特別細緻之字。精製獨具，世所罕見。貯充偶有奇。不易仿製。其儲墨量增多二倍。計為百分之一〇二品。不持赴亮處。可見墨水。何時加墨。一望而知。

兩用　筆尖　正反　可寫　不需

各處高等文具店均有出售　批發情形請向總批發處詢問
中國總批發　怡昌洋行　上海廣東路五十一號
（八）

萬利自動磨鋒保安刀

有新銳之刃口　為每次之剃鬚

此自動磨刀器之謂也。換言之，剃鬚時，有光潔之感，無刺傷之過慮。惟有用萬利自動磨鋒保安刀，方能如此。英國製造。各經銷處均售。

（五）

"VALET" Auto Strop Safety Razor

注意！

凡屬真正永備牌整體電池底上均有英文永備字樣為記　●務請認明　以免上當●

美國永備公司

省內要聞

雖經一度修理 成渝公路缺點仍多
蔣委員長手令再行整理限一月竣事 公路局轉令各縣趕修并派技士指導

本市訊，蔣委員長以成渝公路，前雖由各縣修理一次，但缺點仍多，特再下令整理，限一月內完善，四川公路局局長魏軍藩，刻已指派技士二人，督飭指導，並於昨訓令沿途各縣縣長，遵照辦理，其原令云，案准軍事委員長行營胡處長嘉謨來函，略謂奉委員長蔣手令，成渝路雖由各縣修理一次，仍多缺點，茲再征用民工，限一個月整理完善，至其整理要點，已有詳令，日前成渝段內之沈王兩行政專員，均在此間，已將修理要點，及緊張情形，抵面相告，均允即日飭令各縣，派工重修，惟須路局派工程人員指導，擬由路局指派二人，會同專員公署各派一人同巡路線，認眞督飭，趕急整理，務須如限完成，等由，准此，除指派技士張維富，張輝全督飭指導，並分令沿綫各縣知照，一面函達四川第二三區行政督察專員公署外，合行令仰該縣長，即便遵照辦理，尅速進行，勿稍延誤，是爲至要，此令，

十一區轄縣保安隊 共編四十三中隊 每中隊配槍百支 已陸續編制完竣

順慶特訊，此間第十一區行政督察專員公署及保安司令部，月前通令區屬各縣縣政府，速將所屬團隊，完全改編爲保安隊，各情，已誌前次通訊，茲該區所屬各縣保安隊，均已編制完竣，除此間南充奉令編九中隊，現只編五中隊，其餘四中隊，尚待一期成立外，閬南部，編五中隊，儀隴五中隊，營山五中隊，蓬安四中隊，岳池六中隊，西充四中隊，武勝五中隊，全區各縣，共編四十三中隊，每中隊均編定槍一百支，共計人槍四五千之數云，（七月廿八日）

溫灌邊境 匪在河心挖地窟 溫江保安隊破獲 救出肥主十二人

溫江特訊，溫江縣爲盜匪叢集之區，近由第一區專員公署，派員蹈緝，迭有破獲，日昨由保安隊第二中隊長祝德成，率隊在溫灌交界之上義渡河中叢葦中，破獲匪窟，匪竟開槍拒捕，當將匪擊斃二名，餘即紛紛泅水而逃，旋在河心內尋出地窟，救出被擄肥主十二人，內計九男三女，業由專署訊明，以郫灌籍爲多，均准分別具保釋回云，同日保安第一中隊長李曉輝，亦在隆興場羅家墳壩，救出事主帥某曾某二人，當場將匪徒馮老么擊斃，拿獲馮老二陳紹清二名，及廣土手槍等，連同解送專署訊辦云，

南充日報將改組 由十一區專署接辦 有改稱嘉陵日報說

（順慶特訊）頃據政界某要人談，月前由縣紳涂仲皋，林瑞生，羅秉璋，龔伯聰，胡鼎文等，發起籌備組織之南充日報，每月經費，經縣政會議決定，逐月隨糧附加三百元，自六月一出刊，每日篇幅一中張，宣揚地方一切文化，尚稱努力，近聞第十一區專員劉亞修，素來注重新聞事業，以該報經常費用及篇幅均屬有限，對於轄區八縣一切政治興社會文化，不能盡量宣傳，每每遺漏，許多重要新聞，且該報五號字釘，完全失其效用，即現用之四號字釘，亦多殘廢，因此種種原因，未克完成該報之使命，劉專員思欲將轄區全境一切，俾各界民衆，俱能暢曉，擬從八月一日起，將該南充日報徹底改組，并聞或將易名曰嘉陵日報，蓋取轄區八縣均濱嘉陵流域之意，聞篇幅每日將擴充爲一大張或兩中張，所需經費，爰照二十軍駐順時代所辦之嘉渠日報舊例，留集中八縣人力財力，着手辦理，至今後社長一職，及編輯經理發行各部人選，均已決定，所有現在之南充日報，聞將於本月底辦理結束云，（七月二十七日）○○○

陳臥樓辭職照准 遺職已由劉介人接任 兼南充公安局長

南充特訊，此間專署顧問，兼保安司令部副官長及南充公安局長陳臥樓，因事繁任重，不能兼顧，曾向專員兼縣長劉亞修，兩度具呈請開去公安兼職，詳情已誌本報，茲悉劉兼縣長，已准陳氏辭卸公安任務，所有遺缺，昨已委任劉介人前往到局接事，劉介人局長於奉委後，即於月二十六日宣示就職視事外，現將奉委日期，及接收情形，具報到署備查，前屆局長陳臥樓，現已交代完竣，專事負整頓南充保安部隊云，（七月二十七日）

南川否認贊成撤銷四縣清鄉處 謂記錄錯誤請巴縣更正

本市訊，綦江，南川，巴縣，涪陵，四縣代表等在巴縣府開會，商議四縣清鄉督察處存廢問題，詳情已誌昨報，茲南川代表楊秉知，特向巴縣政府聲述，謂彼在會議中，曾以督察處存廢問題，繫於聯團及邊區治安，關係綦大，當未同意主張撤銷，并曾當面向主席戴華琳說明，戴常關其擬具主張保留，書面表示，殊紀錄錯誤，竟錄該代表亦同意撤銷，特於二十九日函達巴縣政府，立予更正紀錄云，（新蜀社）

瀘小學教員暑期講習會 分兩組講習

瀘縣特訊，此間縣政府，自奉到省政府創辦小學校教員暑期講習會明令後，即行組織，業於本月二十二日開始講習，分甲乙兩組，每組四十人，甲組主要科目爲國語，自然，算術，附助科目爲學校衛生，體育，音樂，勞作，乙組主要科目爲勞作，體育，音樂，附助科目爲學校衛生，國語，近日來黨務指導委員會，加授黨義，教育，第七區政訓處，加授政治訓練討論，新生活運動會，又加授新運及軍事訓練二時，該會學員，已自昨廿八日起，實行武裝，又此間新委縣立中學校長梁鉅文，已於前日由省到瀘，同行謀事者，多至五十人，預料該校前途，或有一番變化，（七月二十九日）

敍藺宋納聯合清剿川滇邊匪 先智淵任清鄉指揮

敍永訊，此間縣長先智淵，昨奉第七區行政督察專員公署，委任爲敍藺宋納四縣清鄉指揮，以便督率四縣軍團，進剿土匪，刻先氏已在計劃，調動各團隊，將大舉清鄉，務使川滇邊境匪徒，剿滅盡淨，以靖地方而安閭閻云（交通社）

由順赴省 余安民奉召 將轉峨嵋一行

順慶特訊，駐防此間之暫編陸軍第一師余安民師長，奉蔣委員長電令赴省，余氏奉令後，即極積整理師部未完要公，業已竣事，於昨二

松潘夷人鬧茶荒 匪患影響 灌安兩路交通斷絕 邊茶商號無法進貨

（灌縣特訊）此間邊茶商數家，皆在松潘設有口岸，專銷邊茶與草地各部落之夷人，因夷人吃糌粑酥油，非熬其枝葉最粗之邊茶和飲不可，簡直成了日常生活之重要品，頃聞該邊茶商號，由松潘來灌之彬友云，近兩月中，灌縣安縣兩路，因匪患而交通斷絕，皆無邊茶運抵松潘，原存之茶不多，價漲數倍，已早賣完，現在松地七十二部落之各寨夷人，莫不感受缺茶之憂，最短期中，如將松茂殘匪肅清，交通恢復，此間若趕運邊茶抵松，必能獲得大價云，（七月二十七日）

瀘合等縣聯團 趕辦結束 蕭鎮南指揮請各縣解款

瀘縣特訊，瀘合納敍藺五縣臨時聯團指揮蕭鎮南，現因奉令結束，需款甚多，因各縣規定月費，尚有合江，納溪，敍永，三縣，共蒂欠大洋四百元，尚未照撥，特呈請第七區行政督察專員公署，分令各縣，將欠款撥清，以便結束，而免私累，該署據呈，已於昨日令合納敍各縣長，如數照交，以便於本月底如期結束，（七月廿九日）

古藺五抵丹 丹稜禁煙會成立 由謝南亭任主席 將着手取締煙館

丹稜特訊，此間新任縣長古伯五，自前日在眉州晉謁梁專員後來丹，於廿四日召集機關法團首長紳耆等，在縣府內大花廳會商禁煙事宜，結果公推謝南亭，吉知勉，溫發謙，羅叔良，曾瑞光，張治平，彭炳文等七人，爲禁煙委員會委員，由委員會公推謝南亭爲該會主席，於昨（二十五）日假第一科地點，正式宣誓成立，煙委員會，並佈告週知，限於本月內將城內煙館煙具，一律肅清云，（七月二十五日）

官兵二千餘給資遣散 遵令裁兵五營 范紹增所部

灌縣特訊，蔣委員長蒞川，嚟於吾蜀各軍兵額之廣，世所罕見，爲減輕人民負担起見，令飭各軍從事縮編，並定額爲二百團，造福川人，功德無量，廿一軍軍長劉湘，遵令辦理，並派員五組赴各駐地從事督編第三區督編員周之輪，率委員十人，於昨由蓉到灌，督編第四師師長范紹增及獨立第一旅旅長范楠煌兩部，業經着手點編完竣，范紹增所部，十、十一，十二三旅計十旅二十九團，裁去第二營營長王慶雲部、十一旅三十三團，裁去第二營營長楊志部，十二旅三十六團，裁去第三營營長石玉如部，獨立第一旅，裁去第三團二營營長陳邦之，機關槍營裁去，編入特科營，范縮隊司令所部，計共裁兵五營，官兵二千餘人，發給七月份薪餉一月，並發還所存商業銀行儲款，謀生有資，不致失業，又減輕人民負担不少云，（七月廿七日）

瀘縣附城 增建三碉 限日完竣

瀘縣特訊，此間第七區行政督察專員，兼保安司令裴鋼，日前親到附城一帶測量，勘得適當地方，應各建碉堡一座，以防不虞，至該三處工程，已於昨廿八日調集管下團下動工修築，限日完成，使鐵打的瀘州，增加三處屏障，（七月廿九日）

灌縣城防部遵令撤消 治安責任交保安隊

灌縣特訊，廿一軍第四師到此駐防後，即委該師十二旅三十六團團長潘寅久部，担任縣城治安事宜，清鄉緝匪，尚稱得力，現在省府明令，各縣治安，由保安隊負責，四師部轉令該部遵照，潘團遵令於本日撤消城防部，以專職權，（五月二十七日）

省府通令指示 縣預算編製標準 并猶豫期間過渡辦法 飭各縣縣長切實遵辦（昨續）

八九十四個月開支外，所餘之款歸入預算，收入項下作正當開支，七，不正當收入及濫支用，應行廢除，八，本年度徵收各款，一律交由財務委員會保管，除自七月份起正當開支外，不得挪作別用，或填還舊欠，九，各縣從前舊欠，另案澈底查算辦理，十，教育經費，以正當收入爲原則，其出於稅捐者，既無其他款項以內，應照舊徵收，但凡屬苛雜稅，不得假藉教育經費名義，希圖保存，十一，聯保辦公處經費及保甲經費，得照最低額預算，以筆墨紙張及辦公必要費爲限，十二，各縣財務委員會，如尚未成立者，限文到五日內一律成立，十三，凡縣以下各鄉區非法收入，一律停止，十四，各縣預算案編制完竣後，應於九月十五日以前，送呈專員公署核轉省府，十五，本年度預算支出總額不得超過前年度，（續完）

南蓬線碉堡 勘測竣事 招標包修

南充特訊，由縣屬至蓬安一線之碉堡，茲已經此間建修碉堡委員會派工程人員，將應建碉堡地點測勘完竣，茲該會特改爲投標競包建修，昨日已牌告知照，屆時仰各土木石工等，前往投標競包云，（七月二十八日）

中江冰雹 擊壞甚多 建築物農作物

中江訊，昨午後八鐘許、縣屬附近數十里內，忽起傾盆大雨，冰雹并下，雷電交加，震人耳鼓，約一鐘之久，始見風住雨止，惟已造成巨災矣，查此次受災之地，房屋牆垣及農作物，悉被風吹雨折，冰雹打壞，而損失者，雖計其數，如各區內新建之碉堡，聞亦多因此而崩潰云，（交通社）

瀘縣萬儲會 經理捲款潛逃 各儲戶組織儲戶團 辦理登記共謀善後

瀘縣特訊，此間萬國儲蓄分會總理胡俊堯，自接到該總會令各地分支會停辦消息後，並不轉知儲戶，日前且將本月儲款收入手，席捲潛逃，聞該分會在瀘收入儲款，已達九萬餘圓，儲戶曾海帆等，已於昨二十六日在紅十字分會議決，借愛智學校地點，成立儲戶團，辦理登記事宜，共謀善後辦法，（七月二十八日）

隆昌縣府 取締仙婆師孃 嚴禁假藉迷信斂財 限短期內改營他業

隆昌特訊，縣政府因目下剿匪嚴重期間，加以厲行新運，應防範宵小擾亂後方，且廢除迷信，特出示取締仙婆師孃之流，統限短期內改營他業，不准再設香壇，藉燒胎原送，觀花礦解爆惑人心，免使一般婦女朝日迷信，耗時費財，作無益而害有益云，

又訊，此間縣政府改組完善，舊有機關已紛紛結束，推行新政，對於編聯保甲清查戶口兩端，業經推定縣人袁澤湘，呂德孚等三人，爲編查員，就城內成立辦事處，現已着手編查事宜，（二十七日）

彭什碉堡 大部完成 未完部份 鄧和督修

灌縣特訊，二十一軍第四師十旅旅長周紹軒，所部駐防彭縣及什邡前方，向茂縣警戒，所有前線碉堡，奉令限期完成，以便截堵與封鎖匪區，規定搆築地區，惟以山荒無人，草木俱無，該旅同游擊司令徐載明部，分段負責，按照指定地點，碉堡多座，未完成者，交由鄧和部負責建築，該旅一周紹軒部，調駐崇寧，游擊司令徐載明部調駐灌縣，白沙場，彭縣防務，責由鄧和所部担任，（七月二十七日）

各縣保安隊部鈐記 省保安處製發

本市訊，全川各縣團隊，經省令飭各縣改編爲保安隊，刻各縣均已遵令辦理編組竣事，各縣保安總隊部，或大隊部鈐記，已由省保安處製就，於昨發交各區保安部，轉飭各縣到該區保安部領用云，

逕啓者，因敝廠所僱職員江津人吳振初，突於本月十四日竟將廠內罐筒盜賣十四箱，并又私竊貨摺向來往家詐取洋一百二十餘元逃颺，出賞未獲，由敝廠呈向政府備案存查，如有振初私人假本廠名義在外借冲或担保銀錢各種一切事項，概不與本廠相涉，恐各界有來往親友，特此登報聲明

重慶善果街美華經理人瀛詹州啓

函授專門 工業
高等肥皂乾電池化粧品洋漆電鍍數十專科詳章備索
重慶：武庫街九六號洋房國貨實造所

大賤價
各種草帽 綉花女鞋
價廉物美，保證滿意，購買請速，遲則失望。。
商業場恆孚百貨商店 電話二三七

醫師吳合浦
電療
新久白濁紅崩白帶
風溼骨痛痲木不仁
並治 貧苦專函 醫師白藥確屬免費
地址 王廟街 電話一〇六八

四川省立重慶大學招攷女生男
一，院系年級
理學院數理系化學系地質系一年級及數理系化學系二年級
工學院土木工程系採冶工程系電機工程系一年級
二，報名地點及日期
重慶都郵街本大學辦事處
成都東勝街建國中學
八月十一日起廿日止
三，考試日期及地點
重慶機房街商業高級中學
成都建國中學
八月二十三日至二十五日兩處同時舉行
簡章向報名處取閱外埠函索即寄（須附郵票二分）

銘記鐘表行
承購各式鐘表
准于七月廿六日正式開幕大減價三星期
一例照碼八五折
五元以內九折
十元以內八折
廿元以內七五折
卅元以內七折
地址 會仙橋街四十八號 白龍池對面

是婦女空前未有的福星
白帶症 固屬痛苦爲患，然其蝕血之力甚巨，若不速治，不惟妨害健康，且有虛勞之虞，往往患者，雖不乏優良藥料，亦難免劣品欺人，是以購求之家，往往躊躇莫決，本廠有鑒及此，特將神驗秘方，更加研究，製成此丸，貢獻社會，其藥力能直達胞宮，剷鋤病菌，滋補……

重慶復楚公司啓事
啓者敝公司於民國二十年在重慶曹家巷……

白帶唯一特效藥
為全國獨一無二的聖藥
老幼新久輕重一切帶症，不問酸痛，皆白帶之根本治療藥也，包能一瓶見效，兩瓶收功，永保不發
每瓶一百八十粒　定價二元　函購郵費在外
重慶大安製藥廠出品
總批發處新豐街華洋大藥房　各西藥房均有代售

本埠要聞

督署軍部 刻正準備移蓉
總部行營下月半可成立

四川善後督辦署與二十一軍部移省之說，醞釀巳久，最近劉督辦，來渝處理公務，始行決定，并督署與劉匪總司令部，均在渝設立行營，辦理渝地方事務，由傅謀長常代行，茲聞軍部各處，現正着手準備一切，聞全體人員及公物文件等運輸問題，因車輛缺乏，尚須多延時日，俟車輛齊備，方能開始遷移，至於督署與劉匪總部行營人員，就原有職員留一部份，刻斟酌決定中，據聞督署軍部移蓉與督署劉湘總部設立行營，下月半即可實現云，（聯合）

巴縣征募鐵肩隊
共募八百名每名月餉十元

省府劉主席，前日奉蔣委員長命令，通令全川各縣，征募少壯丁夫，組織鐵肩隊，以期整頓剿匪部隊後方運輸，每縣一次，共募丁夫八百名，役期暫定六月，每名月餉十圓，巴縣縣政府奉令後，以事關要政，刻不容緩，特於昨日抄發原令，飭該縣夫車船舶代辦所，立即遵照劉主席指示各項，上緊征募足額，以利剿匪軍事運輸云，（新編）

城外路斃日增
平安段掩埋費 已用四百餘元

本市入夏後，天氣日漸炎熱，一般乞丐因當局整頓市容，多被逐出城外，染受疫痢而死者，近日愈益增加，即以城外平安段一段而論，其掩埋路屍費用，已由當地坊長等，挪墊四百餘元，其他地方當可概見，刻該坊長，已呈報巴縣政府請予設法云，（新編）

灑水機
公安局昨日函請工務處設備

夏，在各大都市，每屆炎夏，沿馬路均設有灑水機，不時灑洒，以免灰塵飛揚，而重衛生，此種設備，在本市現尚付闕如，以故汽車駛過，馬路灰塵飛揚，于公共衛生妨害極大，市公安局昨特致函市政府工務處，迅速設備以重衛生云，（新生命）

枳江日報 內部改組

本市枳江日報，出版迄今，巳達三月，頃該報為健全組織，充實內容起見，特定於八月一日舉行改組，巳增聘劉崐輝為副社長，鍾夢俠，張零餘，任廉儒為主筆，彭興道為總經理，彙編輯，龍治仁為編輯，唐鶴琴為副刊編輯云，（新生命）

公共場所嚴拿赤膊
苦力須穿背心 私人住宅在例外

本市新生活運動促進會，極倡禁止赤膊運動，業巳函請別動隊，警備司令部，市公安局等執行，定於八月一日開始實行各情，曾誌本社昨訊，茲悉禁止赤膊，是由軍警執行，無論何人，均一律禁止，如抬轎拉車挑擔等苦力，均須穿一背心，就是小孩或乞丐，亦須穿衣，否則逐出城外，但所禁者只限於大街小巷，茶房酒店，餐館旅社，影院戲園，及其他之娛樂場所公共地點，均在嚴禁赤膊之例，其餘私人住宅，無害於社會秩序，則在例外，軍警決不干涉云，（重慶）

馬家店黃桷渡 繼續掃除完竣

南岸馬家店黃桷渡兩處，於昨（廿九）日午前八鐘，舉行清潔大掃除，計到管理處處長尹靜夫，市府代表朱科員，區長夏厚承，管理處科長鄭德甫等，及該場六校校長晏印白，各坊長閭鄰長，警隊巡官等，共二百餘人均到，計午前八鐘開始出發舉行大掃除，至午後三鐘止，經糾查隊一一檢查，成績極佳，并由市六校長晏印白組織宣傳隊五組，分赴各處宣傳，使人民了解清潔衛生及大掃除之責，講演頗詳，掃除畢後，繼由尹處長召集該場閭鄰長訓話，說明新生活運動及大掃除之舉行意義，（重慶）

省立高商校 考察團返渝
九峯隊同行

本市特訊，此間省立高商校之學生商業考察旅行團，巳於昨日搭輪返渝，沿途經江津合江瀘縣等處，聞該團此次南上，對於各地商業考察極詳，現正交編輯股彙輯中，擬於八月後付印，分發各處，以資參考云，又該團同行之九峯籃球隊，迭戰江津中學，合江中學，嵯峨兵艦，瀘縣忠商，江陽揮戈，均獲勝利，惟與瀘中校外同學比賽，時該九峯隊隊員，精疲力乏，竟造成二十比二十六，九峯作初次失敗云，

美艦長 昨訪尹靜夫

美花旗兵艦艦長兼任渝代理美國領事安樂拔思，於昨日（三十日）午前十鐘，約同周翻譯，特赴本市南區管理處，拜謁尹處長靜夫，尹氏當即延接入見，商談約一鐘之久，對於美艦水兵行動之取締，及兩國邦交之敦睦各端，均談論甚詳，時至十二鐘許，賓主始盡歡而散，（重慶）

縣府實行升降國旗禮

全川各市縣政府等，前奉省府命令，舉行升降國旗禮，巴縣保安隊巳于前日實行，縣長戴華琳，則因接事未久，庶政待理，致未實行，昨（二十九）日特親身參加升降旗禮，指示所屬行禮之儀式，並面諭各科會職員，今後須一律參加是項典禮，又第三區行政專員公署，召集所屬各縣財務委員會委員長，及縣政府主管財務之第一科科長，限三十一日以前到永川，專署內，指示各該縣編製新預算之標準，及支配之步驟，並飭將各該縣預算草案，攜帶到署，聽候訓示，巴縣財委會委員長王蘭楫，縣府第二科科長黎人鏡，定于昨日由縣起程乘車到永聽訓云，（新編）

王蘭楫黎人鏡 昨赴永謁沈專員

川黔路巴縣段 培路民工食不飽
每人每日僅食米四合九勺

整理川黔公路巴縣段民工，前由巴縣政府通令各鄉征募，丁作迄今，巳有多日，規定每人每日發火食洋一角五仙，殊近來築路經理處，忽每日每人發給食米七合，即折抵一角五仙之數，且又係綦江縣之七升斗，打一七折下麥，每人每日只得米四合九勺，以致各築路民工口糧不數，有「食不飽，力不足」之怨言，魚洞，石廟等十四鄉築路民工除長牟品珍等二十四人見此，恐對築路工作有礙，特於昨具呈巴縣政府請查明中罰眞象，如係政府規定如此，則請發足，如係私人藉此漁利，則請迅予禁止云，（新編）

巴縣四鄉劫案迭出
走馬銅鑵陶家等鄉發現數起

巴縣四鄉近來劫案迭出，特將被劫人姓名地點，分誌如後，西里走馬鄉所屬石河，糧民陳林茂，販賣布疋，及餉糧食為業，於本月二十四日夜半時，突來匪徒七八人，各持手槍馬刀蜂擁入室，當將陳林茂捆綁，施以非刑吊打，并燒八團花，常封去衣物多件，生洋七十餘圓，該林茂負傷甚重，生命異常危險，現巳報請政府通緝，又銅鑵鄉對岸江口被劫，匪人渡河到銅鑵鄉屬之龍老山登岸，團隊聞警，即率隊前往追捕，匪人竟敢鳴槍射擊，團隊跟蹤追擊，匪勢不支，即向大山逃去，潛匿山中，將來難免不再出搶劫，又陶家鄉屬大石壩，糧民張紹渠，於十九日夜一更時，突來匪徒十餘人，各持馬刀短棍，撬門入室，大肆搶劫，並將張紹渠捆綁吊拷，常封去衣物首飾甚多，生洋一百餘圓，現張因傷爾重，生死莫卜，現在匪勢如此猖獗，商旅裹足不前，四鄉民，晝夜不安，尚望團務當局，特別注意，或派隊清鄉，或設法肅清，否則恐將來成匪世界云，（重慶）

市公安局 昨召各區正談話
希望幫助政府維持治安清潔衛生等項

本市訊，昨日公安局召集本市各區區正，說明公安局召集各區區正來局之意義，共有四點，（一）自將委員長來川後，本市諸多事務，均須切實推行，各區區正與本局所負之治安，舉辦之事務，應取密切之聯絡，即以行路改左而論，本局竭盡全力執行，而收效不宏，此所望於各區區正之協助，與指導一般市民，並值此厲行新生活發揚民族精神之時，更切盼各區區正，自振精神，埋頭苦幹為社會服務，（二）本市人口衆多，社會情形複雜，市中常有不肖之徒，時有不法之事件，為防患未然計，各區區正應不避嫌怨，期保衛桑梓之精神，綸時向本局或各警署報告，期地方安甯愈臻鞏固，市面秩序愈入正軌，此仰望於各區區正者，亦即各區正本身負有之職責，（三）値此全國公民訓練開始之時，亟應組織訓練，本局所轄之第五警署區街正，本委員長所指示之七條訓導民衆基礎方法，已自動成立，其成績頗著，此可為各區之先導，今天所到各區正，均係熱心社會事業份子，若能於短期內全體成立，於國家於社會利益匪淺，（四）關於仕戶之清潔，治安之維持，當此炎熱天氣，應隨時糾正和指導，以增進市民之健康，地方之安寧，希各區正本自身之職責，公共福利之旨趣，切實奉行，并附向各區正報告者，即本局舉行清潔檢查，於八月五日起，希區正於五日以前，向管區內市民剴切勸告，督促實行，本局對於奉行有力者當予相當之獎勵，（新編）

巴縣剿赤義勇隊遣散
鄧廉君呈請核發尾餉六千餘元

巴縣督練長兼任剿赤義勇大隊長鄧廉君，去歲防匪剿共，現匪巳遠竄，奉命結束，所有各隊尾餉，正在請核發，以資遣散，茲將原文錄後，呈為呈請核發剿赤義勇隊尾餉，仰祈鑒核發給事，案奉鈞會命令開，飭即遣散剿赤義勇隊四五兩中隊，聽候派員點發薪餉等因，竊查各該中隊尾餉，自去歲十一月份起至本年七月份止，迄今九個月之久，除每月領去伙食洋外，第四中隊尚欠洋三千〇三十元〇三角五仙，第五中隊欠洋三千五百六十二元一角，以上兩中隊，共計欠洋六千五百九十二元四角五仙正，現既明令遣散，各隊尾餉亟應關發，茲奉前因，理合呈請鈞會，俯賜察核發給，以資遣散，實為公便，指令祇遵，謹呈巴縣團務委員會委員長戴王（重慶）

中央公園 大演仙人跳
結果獨破其奸

本市特訊，現值夏令，天氣酷熱，每當暮日啣山，夜色朦朧時，此間中央公園，男女納涼者絡繹不絕，是以一般妓女，混跡其間，招徠顧主、因而佈置種種騙局，記者於昨日（二十九）夜九時許，道經該地，忽聞呼「打」之聲，不絕於耳，逃時秩序大亂，街民避於，雖有崗警彈壓，仍內事無濟，綠紗夜公園人有一衣黑色是服之婦之，乃係一妓，其相隨三兩男，係其相幫，該他男女所操業務，大與他妓不同，係用一種武練手腕，騙取人財，該妓則初則與之眉目傳情，繼則後躍摩肩，騙青年之衣襟，作受屈及與動武男子拚命狀，蓋斯時也，即乘機將他人鈔票，蠢量竊取，自取侍後，又有一同黨男性，上前雙方勸解始各相釋而散，據此種事實，巳屢次發生，不料是夜該妓又故技重施，將一闊綽青年，扯打一團，頭部眼角，為受重傷，而正欲展其竊財慣技，而園中納涼者，見巳多回，咸抱不滿，於是異口同聲，大呼「擋倒擋倒」，「不准走」，該三男女，見秘密巳洩，恐將不利，遂將該青年釋放，相率向肅家涼亭而去，聞老於此道者云，此仍騙術之一，其名「仙人跳」，尚望治安當局，嚴加取締云（敬）

重慶市情形特殊
市團局仍將設立
今後直轄於市政府

保安處自成立後，本市市團局，即有撤銷之說，頃晤市團局中人，據談，關於市團局今後問題，劉主席以重慶情形特殊，市團局仍有設立之必要，今後應由市政府直轄，所有經費開支及進行辦法，飭即擬具預算，將來似略有變更云，（新生命）

本日焚燬煙具
公安局函各機關蒞場指導

本市特訊，公安局近數日來，每於月終將所獲煙具，必當衆焚燬，以儆效尤，刻該局對七月份所獲煙具，決於本日焚燬，茲將致各機關函誌次，逕啓者，以鴉片之害，弱國病民，本局自奉命以來，查拿煙案，前巳將六月份所獲煙具，在夫子池公共體育場內當衆焚燬，茲屆月終，仍在夫子池公共體育場，將本月份所獲煙具，訂於三十一日（星期三）午后二時，付之一炬，藉示儆戒，尚希派員參加指導為荷，此致云云，

李根固今晨召集
所屬全體官兵訓話
指示担任一切任務

警備部指揮之稅警三六七三大隊，及獨立第二團，由警備改編為警備一二三營，直轄該部，担任本市城防勤務消息，迭見前報，現巳改編就緒，所有警備一二三營營長團防，巳由二十一軍部刊發，改編初竣，對於担任一切任務，亟應明白指示，該部司令李根固，以各該營定本日（三十一）晨六時，召集警備一二三營全體官兵在夫子池公共體育場訓話，指示一切云，（新生命）

九署破獲 煙窟兩起
人犯取保釋放

（本市特訊）本埠第九區警署，昨在所轄朝天門外順城街，捕獲煙犯白某劉某等數人，惟該犯等狡詐百出，善於巧避，在伊門外，安有耳目，故歷來未經破獲，昨日被人告發，九署蓋署長即派巡長一名，率警士四名前往拿獲劉某白某等一併，緝獲到署後，經蓋署長堂訊屬實，加以薄懲，飭伊取保釋放，該犯等癮辦太重，并署取保回家後復行售吸，警署方面將再去緝捕云，（作）

救濟院將擴大組織
公安局已將計劃擬定

本市婦女救濟院，原為救濟社會一般無依婦女，入內學習技術，待有人提配時，始得出院，市公安局長范崇實，以該院範圍狹小，所有入院婦女，多無習藝之處，現正力謀擴充，將原有地址略加修葺，并增設工科，使入院婦女，多學技能，一但出院，可以自謀生活，巳擬就擴大計劃，具呈市府，請求核示云，（聯合）

守城衛兵 查獲槍彈
已送警署訊辦

本市朝天門守城衛兵，昨日午後，檢查行李時，有一挑箱內，藏有手槍子彈六十二發，步槍彈一百另一發，當詢押行李人，姓名李雲廷，該地衛兵以非有許可證，不能通過城門，常將李雲廷，及槍彈一併扣送警備司令部訊辦云，（聯合）

巴縣南里 建醮祈雨
停止徵收肉稅

本市訊，巴縣南里來客談，七月下旬以來，烈日高張，田水乾涸，田禾含苞不放，泥土裂如龜紋，該里各鄉多建醮禱告上天，早降滂沱，如鹿角界石公牛一品等鄉，均巳禁屠祈雨，各鄉肉稅，亦停徵收，將來教育專款微受影響云，（周）

渝城聯義長啓
茲啓者小記遺失渝城聯義長蓋印圖書一枚，除向各往來拼失並另行攛刻外，無論何人拾得概作無效，特此登報聲明週知

重慶安定謙泰聯合存款部緊要啓事
敝莊等前為改進錢業業務起見，聯合成立存款部，分設第一第二支部，附於兩莊之內，作為試辦，并未正式設立門面，先因蒙各親友信任，開戶存儲，至深感謝，現後經營不易，議決撤銷，（為有各種存款照原定利率計算，截至六月卅日止本息一併付還，除分函外，特此申明，希各存戶屆時持據向原處領取為荷，倘存戶至期不來領取，恕不另外計算儲款以待，諸維亮察
安定 謙泰 聯存部 第一支部 第二支部 謹啓

江景昌錢莊
莊夥繪圖書一井批銷手續完備正式結束所有內外欠業已付償清楚並無紅飛票據在外行使亦保與人擔保一切銀錢事宜除依正常手續逕向備案外特此登報聲明諸希各界垂察為荷此啓
電話八五六

戒煙三條件
常常聽得不吸煙的人說「鴉片這樣東西，並不難戒」，他們以為如飲食一樣，要喫便喫，煙不吃時去掉便是，好像一點困難都沒有，那裏知道吸煙容易，丟掉艱難，此話祇可為癮者道，不足為外人言，凡事如果不是親身嘗試過，總覺得隔靴搔癢，找不着難處，實施戒煙，也是一樣，得其道而行之，雖難亦易，否則徒增戒煙人的痛苦，終歸不免要失敗，然而要怎樣戒煙才有成效呢，就是須具下列三種條件，一，須下最大的決心，要有百折不回的信念，二，須得可靠良藥，戒後始無反癮之患，三，須使戒煙期內，照常工作，不生疾病，這三種條件，看去似乎平常，可是一經實行起來，却又異常嚴重，那麼，要想平安渡過這道難關，除了用「新生露」而外，實在沒有較好的辦法，因為新生露戒煙的成績，已經有很好的表現，並且脫癮迅速，不但戒後永無反癮之患，就是在戒煙的時候，依然可以照常工作，絕無其他疾病痛苦，戒後即可恢復健康，增加體量，有心戒煙的朋友們，請勿錯過吧，（新生露每瓶一元二角，印有說明書，承索即奉，代售處本市永興隆總文各店，都郵街南洋藥房，道門口格致藥房）

請用百靈百驗效力驚人之
成效最著　功用最宏
治療百病　補助發育
世界唯一兒科專藥
鷓鴣菜
專治兒童一切病症
每盒定價五角，招請各地分銷經理，備有簡章，函索即奉，

立止狐臭其效如神
羅子昌老醫生發明
狐臭斷根藥
每瓶一元函購加一

救苦金丹
代售天津峻芝堂馮氏戒煙救苦金丹，服食方便，攜帶便利，每盒生洋一元八角，外埠函購，寄費加一，
四川總經理 重慶陝西街大壬永興隆 電話六二六
本市分銷處 小什字永興隆 電話二三二

遺失公債收據酬洋二百元啓事

敬啓者小記學徒於七月十五日手執證券前赴某金保管委員會領取息金不知在途如何遺失第〇〇一四七號整理四川金融公債臨時收據一紙票面金額五千元一票而息金只領過第一期餘均未領除已函請某金保管委員會掛失止付並呈報防區司令部備案及登報聲明作廢外但小記乃代人經手希求失歸原主以清責任起見願出酬金二百元如拾得者請即送至第一模範市場三十七號永昌紗號內長裕莊謹啓

四川公路局緊要通告

案查本局關於軍運期間徵收各車養路捐案前經電請國民政府軍事委員會委員長蔣核示在案嗣奉行營參謀團電令略開代電已悉應將各路各項車輛分別舉行登記發給牌照如確係軍用車輛准其免繳養路捐若屬營業車輛概須照章繳納否則不許通行各機關向本局請務須遵於函章電令整頓捐收起見特定從八月一日起除軍運車輛應予免捐外所有行駛各路營業車輛概須照章繳納內確實註明載運內容除係載運部隊軍人及軍品外一律拒絕免捐以維路政而免弊混除呈請剿匪總司令部政府通令所屬一律遵照並佈告週知外合再登報聲明

諸君請聽：站在渝州黃桷埡老之「國藥大王」「利豐隆」提倡國藥歌……

新生活　講自強　各種國貨要提倡　惠農工　求生產　人人豐衣足食滿　國貨與　往外辦　帝國主義要餓飯　興實業　開各礦　森林牧畜棉蔴桑　修內政　講外交　三民主義為目標　我國藥須提倡　自動考求莫依傍　本主人　何顯堂　臥薪嘗胆求自強　去港粵　遊南洋　四十餘年　非常行濟物　來利人　親到南洋蠻族村　掉換貨　參茸燕　珍珠琥珀正梅片　犀角與牛黃　荳蔻血結加楠香　洋廣藥　多得很　數百餘種說不盡　直運川　成本輕　猶如鶴立在雞羣　破荒價值廉　圖快只賺五釐錢　能救國　能強民　諸君何樂而不行　高麗參　是兼辦　關茸參　定價廉　特代售　港粵南洋各處神效丹丸　三蛇胆　喉症散　救人性命幾角錢　十字油　馳名南洋救活百萬人　各藥品　治險症　扁鵲復生把世問

茸燕丸散銀耳　蠟樹洋參大王　利豐隆啟告

住儲奇門四牌坊馬路十字二十二號

重慶青年會第七組田園會緊要啓事

逕啓者本組本年會期後有餘款一萬元暫存青年會經吉慶堂代表溫少鶴先生在此數內借去現大洋二千五百元正以吉慶堂置渝水廟街第三號西式房屋地皮全院提作担保除交契查勘轉佃釘牌辦畢規定手續外特于登報聲明
又本組會員張美璧遺失二十四年度第四十九號上會收據一張計載金額三百元佐記遺失會簿一本除補發外特此登報聲明作廢
又惠記所佔四分之一之會權完全讓與輿記承受特此登報聲明

阿墨林

脚癬癢在趾間
一滴「阿墨林」立刻不癢了
「阿墨林」之殺菌止癢藥力最為充足·最頑固之癢癬「阿墨林」可用不出七日而完全皮光不癢
業經各界信用
各埠藥房均有出售
奇藥既靈假藥必多購時當心
癬瘡酒濕　藥到病除

面友

「面友」是雀斑之敵
連搽數瓶皮膚一新

白嫩去斑

毛孔粗大者。皮膚必粗糙。及雜物侵入。即生雀斑。今欲白皮去斑。非普通膏霜所可奏效。祇有「面友」可以勝任。因「面友」質料最細潔。含有貴重藥劑。滋潤而兼收斂。搽後立即深入皮裏。使粗毛孔收縮。雀斑既除。皮色自白。乾皮油皮用「面友」均妙。試搽數瓶。必見奇效。雀斑粗皮無不一日根本消除也。（分大小瓶二種）

各埠藥房商店襪廠均有出售
上海北京路二六六號百昌行總經理
重慶華通藥房經理

上海泰康食品公司出品

新到　牌子最老的
五香鳳尾魚　各種餅干　花色繁多不及細載　罐頭水菓　菓子露等
零躉批發格外克己
重慶經理白象街廿號　瑞豐泰謹啟

四川善後督辦公署副官處牌告

四川省立重慶高級商業職業學校招生廣告

一　班別及名額　會計科及銀行科……

避瘴防疫　民生丹
四時要葯　國寶丹
治痧苑疫　救急水
提倡國貨　挽回利權
總發行　漢口民生大葯房出品
分發行
重慶文華街五十六號渝推銷處
成都東大街六號蓉推銷處
各埠各大葯房百貨商店均有出售

祜大

唯一百貨商場
實行大傾銷
一元草帽
衣料廉價
存貨無多
購者從速
地點陝西街電話六〇三

本藥房發行老牌藤井靈寶丹　健胃奇應丸暨各種良藥均選高貴藥品精製配成所以風行遐邇近來冒牌靈寶丹遍地皆有受害非淺今改良特製硬殼聯明紙每貨共有九個在聯紙左邊三個正面三個中間一個「藤井檢證」下面三個在日光上照看便知再正面起死回生下添藤井二字即藤井靈寶丹如無此暗記及「靈」字暗記定係假貨務希購服諸君注意庶不致誤并委託顧問律師以及代表嚴密調查假貨一經捉獲依法嚴辦希各留意

重慶特約經理　協和商店　新豐街
中英大藥房　商業場口
中國總經理上海九三藥大房

教育部審定　新生活小學教科書

新課程標準

公民訓練　國語　說話　衛生　社會　自然　常識　算術　珠算　勞作　美術　音樂

馬客談等編　初級八冊前二冊各一角後六冊各二角
蔣息岑等編　初級八冊前四冊各一角後四冊各一角二
蔣息岑等編　初級八冊每冊八分（本書供一二年級用）
馬客談等編　初級八冊每冊八分
王卡辛等編　初級八冊每冊八分
胡顏立等編　初級八冊每冊八分
朱宏陽等編　初級八冊前四冊各一角後四冊各一角二
薛大漢等編　初級八冊每冊八分
張匡編　初級二冊每冊一角（本書供四年級用）
李華靜等編　初級八冊每冊二角
葉元珪等編　初級八冊每冊二角
邱望湘等編　初級四每冊一角九分

高級四冊每冊二角五分
高級四冊每冊一角五分
高級四冊每冊一角
高級四冊每冊一角五分
高級四冊每冊一角八分
高級四冊每冊一角五分
高級四冊每冊一角二分
高級四冊每冊二角
高級四冊每冊二角
高級二冊每冊一角五分

適應兒童欣賞　便利兒童思考
注意兒童經驗　切合兒童應用
鼓勵兒童發表　引導兒童活動
採用單元組織　注重教材聯絡
切合科目分併　便利設計教學

樣本備索
上海四馬路　大東書局
分局各省各大埠

老牌　明星花露香水

越陳越香

全國高等藥房各大百貨商店均有經售
重慶總經理　小什字街機西大王　永興隆號
第一模範市場　民生消費合作社
上海中西大藥房發行

龜齡丹　龜齡集

韓奇逢黑鷄白鳳丸濟民散　仁衛生丸虎骨酒上海大神丸　婦女要藥
極救急水　金鼎丹大活絡丸以及小兒丸散膏丹遠近早已馳名如蒙賜顧本號竭誠歡迎
商業場正大街

會敝藥房今爲杜絕假冒計所售川境之安然丸無論……券即是假冒特此登報鄭重聲明尙希各界垂察是幸
重慶總店商業場正街　支店住魚市街　瀘縣分號住東門口　自井分號住正街

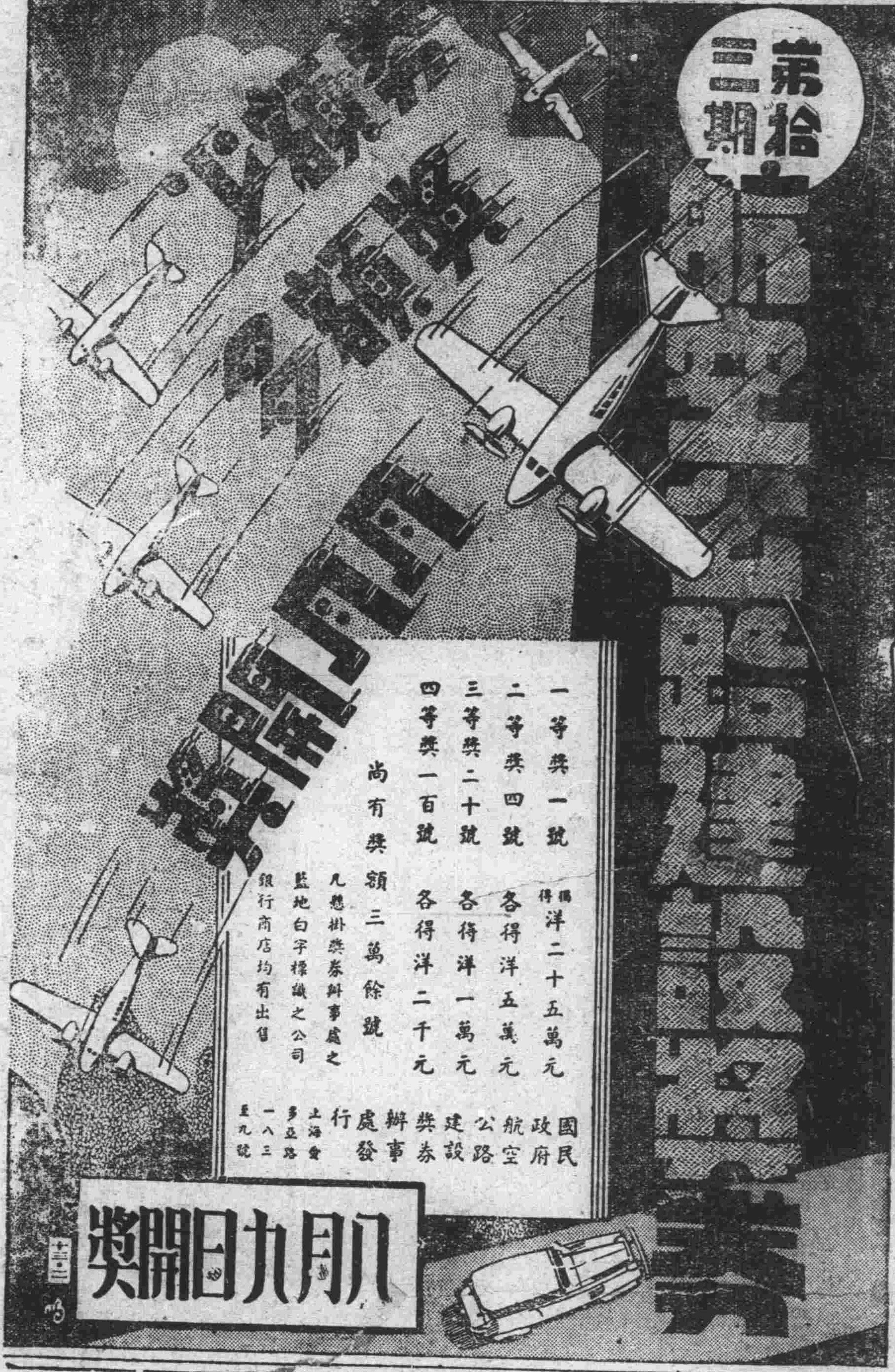

重慶電力股份有限公司招標售賣前燭川電燈公司廢料廣告

查本公司接收前燭川電燈公司各項材料內計有木桿熟銅生鐵熟鐵電線鋼板等廢料現擬定期公開招標廉價全盤出售凡欲應標購買者須先期駕臨第一模範市場本公司依照規定應標手續辦理完備經登記領取標單後持赴指定地點勘驗貨品幸勿觀望自失良機此啓

附本公司招標簡章

一，凡應標者須先向本公司繳納證金洋二十元經登記給予標單持赴指定地點經驗單後方可勘驗貨品（該項證金中標後移作信金不中退還）

三，凡應標者可全部購買如單獨購買亦可但須買一種貨之全數

二，應標者既經中標後於三日內須先付已中標價三分之一之信金於本公司會計科執取收據如過期不繳信金即將所繳證金移作本公司標賣事務上之用費損失

四，已付標價全數三分之一之信金後如在半月外不將全價付清本公司即另行通知投次高標價之標戶承買但中間差之價額須由已中標之前最高價標戶負責塡償之（即在其已繳三分之一之信金內照價扣除塡償）

五，開標時本公司以各項貨品之最高標價爲中標

六，標單內所列各項材料數量均係約數須以取貨時實際數量爲標準

七，開標日期訂於二十四年八月四日正午十二鐘在本公司地點當場開標

重慶市政府代辦縣政人員登記處啓事

本府已於本月二十日開始登記時間除星期例假外每日午前八時起至十二時止午後一時起至四時止至八月十日即行依限截止希各應徵人員務須遵照手續按時來府登記幸勿觀望自誤此啓

重慶太古渝興記歇業啓事

敬啓者敝行奉申總行命所有太古渝興記渝行營業作爲收歇其有內該外欠應收應交一切手續請向興記經理人接洽不與後届安記行相涉特此奉告

重慶太古渝興記行伍瑞麟啓

重慶太古渝安記行啓事

敬啓者敝同人等在渝組織太古渝安記行經營報關業務與前届太古渝興記迥然各別毫無關係茲恐各界不悉用特公佈報端而免誤會所有興記一切內該外欠由伍經理人伍瑞麟君自行清理與敝行無涉特此聲明諸維台鑒

重慶太古渝安記行同人謹啓

川東聯立高級工業職業學校招考新生廣告

①班別及名額 土木科及應化科新生各一班每班四十名 ②資格 曾在初級中學畢業或具有同等學力者 ③報名時間及地址 自七月二十六日至[illegible]止在重慶大溪溝本校或重慶蒼坪街濃華油漆印墨廠營業部報名 ④考試日期及地點 從八月八日起至九日止在本校考試 ⑤考試科目 [illegible]算學理化公民口試 ⑥開學日期 九月一日 ⑦詳章函索即寄

校長顧升驟

石宗祠致謝各軍政機關法團戚友文對各儀

敝族青陽承各軍政機關法團戚友在重慶市商會開追悼大會頒文宏詞懇切沉痛銘[illegible]祠舉行追悼之日移排祠中族人等不禁感激五中致未一一走謝特此登報鳴謝

石宗祠追悼青陽大會

七月一號在本祠舉行 團農學參加者七百餘人 由主席石錫光報告追悼理由石建華司儀禮成主祭率領族八十謹以香花清酒致祭於故蒙藏委員陸軍上將石公諱克渠字青陽之靈像前而致以誄曰民國肇造總理提挈曰有青陽追隨努力出遊日本加入同盟專研蠶桑三年就成母亡歸家哀傷徙倚轉今國難急端返國振興實業創建巴南路之開發生子身赴滬會約同志樹義巴城茫茫民國成敗幾折又與東渡再勵再接曹組毀共陳師川北反動破陣縷卯周折毀家不顧志在黨國卅年革命費盡心血國之大勢家無遺物祗留遺孤爾心豈得南來闢耗族聞痛惻一世風塵今爾永別後生小子惟爾典則 主席與先生今天此祠追悼青陽身故不是爲他做了蒙藏委員長亦不是國府追贈了他陸軍上將以青陽的人格來說家雖小康人口繁衆除衣食費而外毫無餘錢可積蓄以中游東京加入同盟會時家中傳家產賣去返國回川建設實業還是不能用及家事及至光復後數次失敗數次逃亡一世奔波以百折不回的精神總以黨國爲念事業爲前到其結果的今日受份二十四不稱所加之抑今勸冒險兩尚未退還[illegible]醒的時候他以手伸三由還有三宗大事未了時有謝百誠先生問是否三公子留學及夫人等以後的開顧又以手搖示可目青陽慎個人以自死的也臨頭還未問及私家還是以國事爲懷如衆族人遺有那個可以比得上這樣看來青陽是家旅一個先導者一個有國忘家者一模範者這就是我們做得一個也次由青陽家叔鏡澄講述青陽自幼及生半事略來省計有鄉公所建設員講今天安欽來參加祠舉行追悼青陽先生這個大會是非欣幸的安欽會紀得青陽先生於民國十五年在重慶組織成立一正式省黨部破有阻繳及其所成立的濟防軍毅然卻決地吊頭不顧捨去歸家予同本鄉人十遊訪談到川省之複雜自光復以後遺十餘之過程中除割取地盤民財刁分賊則的積千累萬別無所謂有事業有國家有七義實爲痛心不堪回首我不忍覩四川桑梓的同胞坐在陰炭之中我於明年正月中就出川去訪友這是青陽先生本牛奔走革命數十年如一日之精神今青陽先生勞瘁得吃了逝世了看見他們的老夥伴星散殘落當今國難在極溫顯名故鄉眉睫正奈他們來甥書來餓導使我們青年有所摸尋來努力勇敢上前去殺賊挪知遣臨耗傳來又失了革命先導的一個毅力者這是我們最痛心疾首以誠懇的來參加貴祠這個追悼的繼有界石場惠文兩級校校長縣立一女校校長光宗校校長暨來賓各有講演語多沉痛末由石藕塘致謝詞散會此續演新劇延長二日歡迎來賓參觀

律師姚嘉鳳代表大光明理髮公司經理高有淦緊要啓事

啓者茲據高有淦來所聲稱有淦等集資夥貿大光明理髮店于小樑子五十六號七月十日開幕殊有本幫同業潘肇卿等率衆前來阻擾謂處爲陳俊三營業地段非給頂打洋千三百元不准營業伊等無理滋鬧了治安有關當經警備部巡查隊拿獲尹海三等四人處罰在案有淦即以妨害營業意圖詐欺等詞具狀向市政府將潘肇卿等控告於七月廿五日蒙市政府傳訊當庭判決將該頂打舊習打銷准有淦等正式營業茲將市政府判決錄次「查該商有淦開辦大光明理髮店與該陳俊三等發生紛爭一案茲特將判爭執要點分別宣示如下(一)關於門毆及滋鬧部份既經警備部審決應各遵照辦理(二)該商有淦所貿大光明理髮店限於日內將組織情形呈府備案後即准正式營業(三)應遵依照會章規定完備手續加入同業公會(四)從前頂打等項舊習多與現行法令不符着以前報府備查之本市理髮業同業公會營業規則由府詳加修改後令行遵守以杜紛爭」等判在案有淦即遵判呈報開貿理髮店情形懇予備案昨奉市政府批據呈悉准予備案仍遵照本府處理辦法迅向市理髮業同業公會完備入會手續以息紛爭爲要此批等因在案昨有淦已遵照會規繳納入會莊金洋七元呈請市政府發給[illegible]領有案可致[illegible]店業己正式營業殊七月二十九日本市各報登載大光明違令營業新聞實則閱之不勝駭異顯有奸人從中搗亂故意揑造事實若不登報聲明誠恐以訛傳訛於本店營業妨害匪淺特請貴律師代表登報聲明等情前來經本律師查核屬實合亟代表登報聲明如左

事務所十八梯一百三十五號

中華書局出版

新課程標準適用

小學教科書

教育部審定

初級用

科目	册數	附註
新公民	八	送審中
公民訓練指導書	八	供教師用
衛生	八	審定 執照審字第三十一號
國語	八	審定 執照審字第二十九號
常識	八	審定 執照待領
社會	八	審定 執照審字第三十二號
自然	八	審定 執照審字第五十號
算術	八	審定 執照審字第二十七號
勞作指導書	八	供教師用
美術	八	准予發行
一二年級教師用音樂指導書	二	供教師用
音樂	四	審定 執照審字第四十三號

高級用

科目	册數	附註
公民訓練指導書	四	供教師用
衛生	四	審定 執照審字第三十四號
國語	四	審定 執照審字第[illegible]號
社會	四	審定 執照審字第[illegible]號
公民	〃	送審中
歷史	四	審定 執照審字第四十二號
地理	四	審定 執照審字第四十一號
自然	四	審定 執照待領
算術	四	審定 執照待領
美術	四	准予發行
音樂	四	送審中

小學公民訓練實施方案（初高級合用）一册

●各書均編有詳備的教學法供教師之用

減價

印有各科內容概說備索

(乙3)

及時鐘表眼鏡行

售出鐘表　一律保用　各埠聯號　免費修理

科眼學鏡　增進視力　隨目配光　新法測驗

地址 新豐街　電話 九三一

商務經濟

禁止白銀出口 八省完成緝私網

南京訊，財部某要員談，關於禁止白銀出口，現沿海八省已完成緝私網，聯絡一致，白銀外流，暫可告一段落，滬上存銀，仍爲三億六千餘萬，津青廈三埠情形雖稍複雜，亦以防範週密，絕少流出，

贛夏布業衰落 失業工人請求救濟

南昌訊，贛爲產夏布特區，近受人造絲影響，夏布全告停業，破產失業工人達三十萬，分請全國經委會中華農村貸款團迅撥鉅款救濟，

榮隆麻布漲價 △二角券不准歧視

（隆昌特訊）榮隆兩縣所出之大宗麻布，旬日以來，銷路漸旺，粗細各布每匹已漲價洋四五角，機戶停者復開，惟兩縣城市，近感現金缺乏，特由商會在渝運回地方行二角券，以作輔幣，商會傳鑼宣告，當現金行使，刻縣府亦出示不准歧視云，（七月二十七日平心寄）

財政部頒發 調換舊印花稅辦法 △自本月份起分期調換 △新票只准在本店自用

滬市舊印花稅票，自經商會遵照財政部規定，舉行登記後，爲時已久，調換辦法，經市商會迭電催促，現已正式公布，茲錄如下，

財政部電上海市商會覽，查各省市辦理登記舊印花稅票之申請書冊，已據陸續呈部，將審核完竣，自應定期調換，以昭大信，茲訂定調換舊印花稅票辦法六條，公布施行，除分電外，合將原辦法隨電頒發，仰即遵照辦理，至商民貼用舊印花，應如何處置，仰候另電飭遵，財政部有稅印，

調換辦法㈠各省市（市以直隸行政院者爲限）業經核准登記之舊印花稅票，由七月份起，依左列標準調換新印花稅票，㈠一萬元以內者儘一個月調換，㈡二萬元以內者分兩個月平均調換，㈢四萬元以內者分三個月平均調換，㈣六萬圓以內者分四個月平均調換，㈤十萬元以內者分五個月平均調換，㈥十萬元以上者分六個月平均調換，㈡各省市業經核准登記之舊印花稅票，除數目在一萬元內者，應一次繳換外，其數目在一萬元以上者，應由各省市商會先行彙集，并會同各該省印花菸酒稅局詳細點驗，仍封存於各該商會內，以備按月照第一條之規定，換領新印花稅票，㈢各省市每月應貼之新印花稅票，應由財政部照第一條規定之標準，核明發交各該省印花菸酒稅局換領，其每月收回之舊印花稅票，并應列表繳部銷燬；㈣每月換領新印花稅票時，應由各該省市商會會同省印花菸酒稅局，依照第一條所定之標準數目，在封存之舊印花稅票內如數檢出繳銷，㈤各商店每月應換之數目，應由各該省市商會視其存花之多寡支配之，㈥各省市應換之新印花稅票，應一律由財政部加蓋各該省名，以示區別，此項新票祇准各商店自用，如有私擅發售情弊，經查明屬實者，應將其印花稅票沒收之，

滬商會召各業主開會 調查兩年來產銷狀況

上海二十九日電，市商會工商復興委員會，二十九日晨召集各業業主首次會議，到各布號業主五十餘人，由主席委員王延松報告復興會之宗旨，先從調查着手，由會印就調查表，自二十二年一月至本年六月止之產銷狀況，請各業詳實填復云，又工商業借款會，信用借款之聲請書等表格，二十九日起，由市商會轉發各業，（中央社）

本年上半年 全國各埠對外貿易概況 上海仍佔全國輸出輸入首席 金銀比價差落甚鉅貿易減退

本年上半年全國各埠對外貿易，有一致趨向減退之勢，此蓋國內工商業衰疲，國民經濟力薄弱有以致之，記者特向國際貿易局探誌半年來各埠對外貿易概況如次，

○滬居首席 對外貿易○

本年上半年全國對外貿易，仍以上海一埠爲輸出入之首席，佔全國對外貿易總額百分之五四，綜計上海一埠，半年來進口額爲三一一，二五一千元，佔全國進口總額百分之五六，五五，出口額爲一二六，三九七千元，佔全國出口總額百分之四八，六九，足見上海一埠，實居全國對外貿易之中心，迥非其他口岸所可比擬，惟滬市市面，近已遠不如前，故半年來輸出入數值，若與上年同期相較，跌落殊鉅，（按去年上半年上海進口額爲三三八，四〇五千元，出口額爲一三三，〇四六千元，）此則表現上海附近江南一帶農村經濟之疲憊，而工商業不景氣之有過上年，殆亦無可諱言之事實，

○全國各埠 貿易情形○

長江各關以漢口爲代表，上半年進口爲一六四千元，出口爲八三四千元，以與上年同期出口額相較，頗多增加，此蓋本年桐油輸出，稍見起色所致，華北各埠，以膠州天津二處爲最鉅，半年來進口數值，天津爲五〇，六一八千元，膠州爲三〇，三二八千元，出口數額，天津爲四一，二四〇千元，膠州爲二三，〇六千元，與上年同期相較，除天津一埠出口額較見低落外，其餘各埠，均有上增趨勢，以言華南各關，進口數值，以九龍爲最鉅，達三八，八四六千元，惟與上半年同期相較，則減落殊鉅，出口最鉅者，以廣州爲最，三四五千元，佔全國出口總額百分之八，四七，居全國輸出之第四席，洮與上年相較，仍形減少，進口方面，則無甚上落，

○均見減落 進口出口○

綜觀本年上半年各埠對外貿易情勢，進口方面，以上海，天津，漢口，九龍，膠州爲最鉅，汕頭，廣州等處次之，出口方面，以上海，天津，膠州，廣州等處爲最鉅，汕頭，蒙自等處次之，以與上年同期相較，除進口方面，膠州，漢口，寧波，汕頭等處略有增加，出口方面，膠州稍見上增外，其他各埠，均有一致趨向減落之勢，總計本年上半年全國對外貿易總額爲八〇四，八二四，九六八元，進口總值五四五，四五五，二九五元，出口總值二五九，三六九，六七三元，進口數額與上年同期相較，雖略見減落，顧全國入超，仍達二萬八千九百萬餘元，此則我人之應深加注意者也，

○金銀比價 差落甚鉅○

此外，尚有一事須注意，本年上半年，與去年上半年金銀比價，相差甚鉅，本年上半年出口，在國幣方面，較上年同期減落九百餘萬元，但在海關金單位，則較上增千萬元左右，此可反證本年銀價高漲，殊屬影響出口貿易之一大打擊也，

陝省裁免苛雜

二十五日西安訊，陝省裁廢苛雜，全免者九十五種，免一部份者七種，共免捐洋三十九萬七千七百四十三元，

修正銀行法案 美參院通過

二十六日華盛頓電，眾議院於五月九日通過之銀行改革法案，經送交參議院討論後，該法案授權聯邦準備局，參照英法兩國中央銀行辦法，對於放款及貨幣流通額得加以節制，該局由理事七人組織之，其中理事五人則由各地方十二家分行之代表充任之，哈瓦斯社二十六日華盛頓電，參議院本日所表決之銀行法案，對於下述二點，係以較爲廣泛之權力，界予聯邦準備局，以便防止利率之漲落無定，所謂二點，㈠規定聯邦準備銀行之各地分行，再度貼現率，㈡隸屬聯邦準備制度之各銀行之存款準備率，此項條文，與五月九日眾院所通過者相異，性質亦較爲寬大，兩種條文不符之點，當由兩院設法使之融和，又本日參院通過本案之前，曾表決修正案一件，准許各銀行得擔保各種股票及債券之發行，但須交由經紀人推銷，不許直接售與民眾，路透社二十六日華盛頓電，參院今日通過其銀行法案，查參院銀行委員會所修正之銀行案，前曾議定國家信用可以公開市場委員會由聯邦儲備局七人及聯邦儲備銀行十二家之代表五人組織之，（從前組織公開市場委員會者爲儲備銀行十二家之行長）又議定新組織之七人聯邦儲備局，定名爲總裁部，其任期爲十四年，公開市場委員會有權籌議關於政府公債買賣貼現利率及準備金多寡之政策，國民銀行根據全國銀行法之修正案，得出售債權，但須受限制，債款，銀行不得承募任何百分之二十五，或超過十萬元，銀行担任募債之總額，無論何時，不得超過其資金百分之二百，及其公債金百分之二百，凡作中央或各州所監督下之銀行，皆不受債券法案所加予之義務，此項計畫現已送交眾院，以便舉行聯席會議，攷慮之，眾院近曾通過較此更爲嚴峻之改革辦法，參院在通過此案以前，不顧政府之反對，以三九票對二二票保留，准許商業銀行有限制的承募債券之條文，並以五九票對十票否決設立政府自辦的中央銀行之提議，

天津中日金融界會商 開發華北資源 在津甲戌社開會兩日

天津訊，中日實業會社副總裁高木抵津後，爲中日經濟提攜事，廿五六兩日午後四時在津甲戌社開會，邀集中日實業經濟家廿餘人，討論開發華北資源方案，華方出席者鹽業銀行經理陳亦侯，大陸銀行經理許福蓀，中南經理王孟鐘，魯博山鐵路局長鍾宗漢，前國務總理潘復，中國交通中央三行長，日方劉玉書，工務局長楊豹靈，市府秘書長孫潤宇，公安局長出席者高木陸郎，三菱銀行副總裁田中悼一，正金銀行副總裁掘江榮助，朝鮮銀行森公平，大倉洋行川上義津，商工會議所小林陽之助，列席者大使館參事官若杉岸，領事兩井，副領事西田，副領事酒井，參謀長石井，高級參謀林少佐，

今年白蠟有豐收希望

滬訊，白蠟油廣貨及廣幫內地等海戶，連日均有採辦，市勢趨堅，客盤售開自一百二十三元至二十五元不等，共售出四百餘件，市上米心有貨較統占爲稀，行盤米占刻已叫售一百十二元，統占一百十元（市秤）惟據四川產地叙府等處來訊，該地新貨樹頭蠟蟲，發育良佳，如無意外大災，或有十分年成，惟產新期須在白露前後，新貨到申，大致尚須二月左右，漢市因存貨較豐，市趨平疲，正牌米心售一百〇一兩，雜牌九十二兩，湖南幫曾採辦五六支，較前反降二兩，

實部商品檢驗局 八月一日檢驗進口牲畜 施行細則公布海關佈告週知

實業部商品檢驗局爲防止疾病傳入與蔓延起見，前經奉令擬辦牲畜進口檢驗，並呈擬檢驗施行細則及補充辦法草案，由部轉呈行政院核准公布，現決先行實施進口牛羊檢驗，定八月一日起實行，記者茲採誌各情如下，

檢驗細則

牲畜檢驗施行細則原文（第一條）本細則依商品檢驗法（以下簡稱本法）第十八條規定制定之，（第二條）本細則所稱牲畜，係指鷄，鴨，鵝，火鷄及其他家禽，與牛，羊，馬，豬，犬，貓，駱駝及其他家畜，家畜血統相…野生動物，前項所列各種牲畜應施檢驗之種類及其地點，另以部令定之，（第三條）凡由國外輸入之牲畜，應於進口二十四小時前向所在地商品檢驗局（以下簡稱檢驗局）填寫報驗單，連同檢驗費報請檢驗，（第四條）凡由國外輸入之牲畜必要時得責令呈繳該牲畜來源區域來源國出口地政府獸醫所發給之檢驗證明書，前項檢驗證明書須載明下列各項，（甲）該項牲畜之來源區或來源國出口地名，並於起運前六十日內未有本細則第十條所列之各種傳染病疫發生，（乙）該項牲畜每頭之種屬品種，形狀標記年齡性別及起運前各種診斷檢查之日期及結果，（第五條）進口牲畜抵埠時，由檢驗局派員於輪船中或其他指定地點施行檢驗，該項牲畜如備有前條所規定之證明書，並經檢驗認爲確係健康無病者，給發檢驗證書准予放行，（第六條）進口牲畜有左列情形之一者，應依檢驗局之指揮，隔離診斷，㈠未備有來源區或來源國出口地政府獸醫所發給之檢驗證明書者，（未完）

精練胰子 特別大減價

洗絲綢爲最上品 洗面能潤皮膚舒適異常

總經售處第一模範市場美時顏料趨行 分售處各大百貨商店

鄧培德祕製痔瘡丸

（一）痔瘡症最是留連久而…必成漏症即有生命危險鄙人曾得秘傳（一）不敷藥（二）不洗藥用（三）不用線縫專內服丸一次服一次…後二三次使毒從大便而出即刻病退有血止血脹痛立消輕者一服全愈重者隔二日再服…腸藥也諸君患斯疾者請…

夏日良藥

夏日到臨，疾疫最易發生，如欲有效的預防及治療，惟有常備虎標四種良藥，可以驅除一切疾疫！

萬金油 霍亂吐瀉 肚痛急痧 搽食兼宜 萬病可治

八卦丹 消食健胃 解暑避疫 却病提神 醒酒戒煙

頭痛粉 中暑頭昏 心胃氣痛 頭痛牙痛 一服即癒

清快水 清潔腸胃 祛風降火 健脾固土 消風導滯

居家 旅行 必備 聖藥

各中西藥房洋廣雜貨煙兌店均有代售 虎標永安堂漢口分行 漢口中山路口門牌第三十號

◀重慶經售處▶

太平洋大藥房……上都郵街

萬國大藥房……木牌坊

永興隆號……上陝西街

市民醫院緊要啓事

本院純係治療機關，市內衛生行政事宜完全係市公安局專責辦理，本院無權過問，至於此次取締師醫係市公安局自行處理，本院醫師雖有供職該局者，但係醫師私人兼差行動，與本院無干，誠恐外界不明眞象，特登報聲明

百靈水

痧藥水中之王 救急水中之霸 價目 每瓶一角二分

主治霍亂吐瀉，螺抽，心腹絞痛，暈目眩，胃呆食滯，中寒中暑，感冒風邪，四時瘟疫，及一切危險之痧症，無不藥到病除，起死回生，萬試萬應，誠居家及旅行宜常備之聖藥也

重慶勸工局街廿六號 德昌堂

重慶經售處 鄒街三聚合 新豐街慶興和 天官街萬華新 商業場三聚合 大樑子萬華新 三盛全 天順興 大樑子富興 三聚源 小樑子賜和 慶興和 關廟街瑞慶昌

重 飛鴻堂 總店 木牌…

鄧承榮醫師

華北醫院 上大樑子八四號 新光電影院對門

主治 內外科 婦嬰科 性病科 皮膚科

診例 門診 普通五角 特別一元 出診 普通五元 特別十元

時間 門診 上午八時至下午三時 出診 下午三時至七時

凡本市不動產均可向 重慶信託公司辦理抵押或委託 經管均極便利 地址大樑子電話四三六號

婦女聖藥 鴉氏當歸露（調經補血 白帶聖藥）

婦女的危險，第一是白帶病，此病症狀，時下白物，或黃或紅，或青或黑，水，虧竭，神昏，血液乾枯，虛火，昇騰，骨蒸勞熱，或乾咳盜汗，或經閉或崩，胃弱腹痛，腰病，月經不調，肉消體瘦，無力，枯瘦久病，信而不明，此病稱女科悉除，百病後，心治秘製，經當歸，以聖藥口，奏效立，方，服之神，奇，並能強身，早於此大鑒…每日三次，每次一調羹，飯前半小時開水冲服，（種子法）

（價目）大瓶大洋二元 小瓶一元二角 每打二十元 十二元

批發處 重慶小什字街 華英大藥房 成都上東大街 大陸推銷處

總發行 重慶大陸大藥房

行情報告

申匯

昨日申匯匯價起落甚大，前市開盤多頭抬價上漲，旋因某行出賣大批生意，匯價下跌，午後多頭出手交買，匯價又上漲，故昨日市場突有大戶新空頭出見，一般人心理轉變，預料遠期下跌，對近期皆存觀望，總計一月以來，皆爲多頭勝利空頭吃虧頗鉅，惟近日多空又入激戰時期，多頭恃累獲勝利餘威，乘發行申鈔尚未實行之際，有再接再厲抬價者，有見匯價過高，乘機轉變做空者，空頭恃發行申鈔，既經政府決定，實施在卽，心理尤雄，茲將昨日行情錄下，

期別	開盤	收盤
前市 七月底	一二〇九	一一九二
八月	一一九八	一一九二
九月	一一七八	一一六八
後市 七月底	無市	無市
八月	一一九二	一一九八
九月	一一六四	一一七四

中央銀行掛牌

- 中央申鈔　平匯　一〇五〇元
- 中央渝鈔　一〇五〇元
- 地方鈔

中國銀行掛牌

即期電匯

- 中國銀行申鈔平匯
- 中國銀行渝鈔　一〇五〇元

割帳洋

- 賣價　一二一〇元
- 買價　一一七〇元

國際匯兌

- 英磅合滬洋　一三·一〇
- 渝洋　一五·八五
- 美金合滬洋　二·六四
- 渝洋　三·二〇
- 法郎合滬洋　·一八
- 渝洋　·二二
- 日金合滬洋　·七八
- 渝洋　·九五

省外匯率（每百元價）

- 上海及華南各處　交　一〇五元　收　一〇〇元
- 天津及華北各處　交　一〇六元　收　一〇〇元

省內匯價（每百元價）

- 成都　交　一二·五〇　收　一〇〇元
- 涪陵　交　一〇三元　收　一〇〇元
- 潼川　交　一一〇元　收　一〇〇元
- 瀘州　交　一〇三元　收　一〇〇元
- 嘉定　交　一〇三·五〇　收　一〇〇元
- 內江　交　一〇二元　收　一〇〇元
- 自流井　交　一〇〇元　收　一〇〇元
- 五通橋　交　一〇三·五〇　收　一〇〇元
- 隆昌　交　一〇二元　收　一〇〇元
- 萬縣　交　一〇二元　收　一〇〇元
- 敍府　交　一〇二元　收　一〇〇元

聚興誠掛牌

即期電匯

- 割帳　一二一〇元

國際匯兌

- 英磅合滬洋　一二·九七
- 渝洋　一五·七〇
- 美金合滬洋　二·六一四
- 渝洋　三·一六三
- 佛郎合滬洋　〇·一七三
- 渝洋　〇·二一

省外匯率

- 北平及天津　交　一二二〇元　收　一〇〇〇元
- 蘇州及南京　交　一二一〇元　收　一〇〇〇元
- 漢口　交　一二二〇元　收　一〇〇〇元
- 長沙常德　交　一二一五元　收　一〇〇〇元

省內匯價

- 沙市　交　一二一〇元　收　一〇〇〇元
- 宜昌　交川洋　一一八〇元　收川洋　一〇〇〇元　交人洋　一二一〇元　收人洋　一〇〇〇元
- 成都　交　一一一〇元　收　一〇〇〇元
- 萬縣　交　一〇一〇元　收　一〇〇〇元
- 瀘州　交　一〇一〇元　收　一〇〇〇元
- 內江　交　一〇一〇元　收　一〇〇〇元
- 涪陵　交　一〇一〇元　收　一〇〇〇元
- 鄷都　交　一〇二〇元　收　一〇〇〇元
- 長壽　交　一〇二〇元　收　一〇〇〇元
- 大足　交　一〇二〇元　收　一〇〇〇元
- 銅梁　交　一〇二〇元　收　一〇〇〇元
- 永川　交　一〇二〇元　收　一〇〇〇元

洋水　以千元計

票額名稱	洋水市價	
莊票換現鈔	早盤三元	收盤一元五角
莊票換申鈔	早盤一百八十元	收盤一百七十元
莊票換川人洋	早盤五十元	收盤五十元
鈔票換申鈔	早盤一百七十五元	收盤一百六十五
鈔票換川洋	早盤四十五元	收盤四十五元

利率　以千元計

（一）上海日息二角
（二）比期利率三角七仙五
（三）銀行公會日息三角七仙五

本市債券

中國銀行掛牌

- 四川金融公債　二八八元

聚興誠銀行掛牌

- 四川金融公債　二九一三五〇

金市

上海標金行市，昨日（三十號）又繼續漲四元，渝海關金單位同時稍提二元二角，但其他金市仍穩定，茲將市價誌後，

- 浙幫赤金　售出一百一十四元　收入一百〇八元
- 渝幫赤金　售出一百一十三元　收入一百〇八元
- 滬標金行市八七〇元
- 海關金單位每百個　折合川洋一百八十元〇四角

銀市

- 大錠每十兩掉換現鈔十一元四角
- 赤水中山　七折
- 雲南老半元　九二折
- 廣東雙毫　七折二
- 青草壩洋　五折
- 啞板金字　七折
- 光板大洋　九五折
- 外省雙單角　九六折
- 灣角半元　五折
- 川龍老半元　九二折
- 廣東滿龍洋角　七五折
- 雲南滿龍大洋　九二折

錢市

本市銅元價，連日來源增加，銷勢胃弱，市場換錢經紀人少，淡交易，昨日行市下跌，會評委掛牌零市每元爲廿六串，至大盤行市每百元爲二千六百四十串云，

日用品類

米　以石計

- 頂尖米　廿三元幾角
- 二尖米　廿二元半
- 次者　廿一元三四角
- 藍米　廿二元半
- 次者　十九元幾角
- 釐磧米　十九元二三角
- 次者　十八元半
- 再次者　十七元幾角
- 河米上熟　每斗二元左右
- 大河糙米　每斗一元七角
- 山米上熟　二元五角
- 特等機器米　二元六角
- 頭等機器米　二元五角
- 二號機器米　二元四角
- 三號機器米　二元三角

雜糧　以石計

本市大小河麥子，刻因此間存底稀少，現貨篤缺，兼之昨日購買力強，又繼前漲價，茲誌行市於後，

- 小河高糧　九元五角
- 大河高糧　十元〇四五角
- 綠豆　十四元四五角
- 次灰綠豆　十四元八角
- 大河黃麥　十三元六七角
- 小河黃麥　十三元四五角
- 白豌豆　十三元上下
- 大河綠豆　二十元左右
- 小河綠豆　二十元〇四五
- 小山麥子　十三元二三角
- 全新麥子　十三元左右
- 黃荳　十四元一二角
- 黑芝麻　四十五元半
- 白芝麻　三十元〇四角
- 大河葫荳　十一元上下
- 小河葫荳　九元四五角
- 大河黃豆　十八元左右
- 小河黃豆　十七元六七角
- 全新葫豆　十二元上下
- 新黃豆　十五元左右
- 小河豌豆　十二元六七
- 本山黃豆　十四元左右

油　以百觔計

- 上等桐油　三十七元
- 次等桐油　二十六元
- 上等桊油　十八元六角
- 上等蔴油　廿六元
- 次等蔴油　廿二元
- 上等花生油　廿一元
- 花油　十九元
- 洋油　十四元四角
- 猪油　三十四元

糖　以百斤計

- 上尖白　十七元五六角
- 上中白　十六元六角
- 中白　十六元一角
- 次白　十四元四五角
- 陽糖　八元五角

肉市　以斤計

- 猪油　七串八百文
- 豬肉　六串八百文
- 羊肉　四串上下
- 牛肉　三串四百文

茶葉　以觔計

- 永昌祥下關沱茶　一元五角二
- 關沱茶末到
- 天德昌下關沱茶　一元三角四
- 茂恆下關沱茶　一元三角四
- 協心美下關沱茶末到
- 義和生下關沱茶末到
- 永豐下茶　一元一角四
- 永昌祥下關散茶　一元四
- 天德昌下關散茶　一元二
- 茂恆下關散茶　一元二
- 雜牌下關散茶
- 協心美景谷沱茶　一元〇六
- 義和生景谷沱茶　一元〇六
- 光和永景谷沱茶　八角八
- 美利康景谷沱茶　八角八
- 三元利景谷沱茶　八角八
- 福合祥景谷沱茶　八角四
- 大同景谷沱茶　八角四
- 玉堂春景谷沱茶　八角四
- 源慶景谷沱茶　八角四
- 同益昌景谷沱茶　八角四

麵粉

本市各廠麵粉，近來出產頗豐，存底甚厚，爲此間各麵粉公司，競爭營業起見，紛紛跌減市價，以求銷路，茲將麵粉市價列後

- 頭號麵粉每袋三元
- 二號麵粉每袋二元
- 小號麵粉每袋七角
- 盒子掛麵每把　二千六百文
- 溫泉掛麵每把　二千六百文
- 蛋青掛麵每把　一千六百文
- 特號掛麵每把　一千六百文
- 頭號掛麵每把　一千四百文
- 二號掛麵每把　一千二百文

雞市　以斤計

- 公雞　六串左右
- 母雞　七串上下

蛋市　以十枚計

- 鷄蛋　四串五六百文
- 鴨蛋　五串四百文
- 鹹蛋　六串文
- 皮蛋　六串文
- 鵝蛋　十二串左右「缺貨」
- 鴿蛋　十八串二百文

酒　以百斤計

- 乾酒　廿八元

商品類

棉紗　以包計

本市棉紗市況，昨日各廠家字號，紛接滬電，謂各紗價繼前，又提漲，此間紗價亦隨之上提二三元，共出交易四百件左右，茲將市價誌後，

- 廿支藍人中　三一二元
- 廿支紅人中　二九八元
- 廿支單地球　二九七元
- 廿支雙鹿　二九八元
- 十六支汽球　二八六元
- 十支特賽馬　三〇三元

疋頭　以疋計

- 眞安安藍布　十七元六
- 富貴安安藍布　十七元二
- 近字安安藍布　十七元二
- 關亭陰丹藍布　十七元六
- 龍船陰丹藍布　十七元五
- 獅球陰丹藍布　十五元八
- 獅灰陰丹藍布　十五元四
- 樸滿陰丹藍布　十四元四
- 黎花陰丹藍布　十四元
- 竹林陰丹藍布　十四元
- 金城毛藍布　十四元
- 渝德毛藍布　十四元六
- 孔雀毛藍布　十四元七
- 蝶美毛藍布　十四元四
- 天藍洋布　十四元四
- 天藍新生活布　十七元五
- 天然色布　十四元
- 獅球青洋布　十五元五
- 黎花青洋布　十三元
- 黎花灰洋布　十二元八
- 寶鼎青洋布　十三元
- 寶鼎灰洋布　十二元九
- 寶鼎藍洋布　十三元四
- 竹林摩登布　十四元五
- 漂白四壯市布　十四元四
- 白白六合　十七元四
- 漂市布
- 金五牛白市布　十九元六
- 黃忠白市布　十六元八
- 美的花白市布　廿元〇八
- 三猴白市布　十七元〇四
- 順風白市布　十五元
- 金城十斤　十元
- 金城嗶機　十元〇三
- 寶鼎嗶機　十二元七
- 黎花嗶機　十二元八
- 三峽布　五元二
- 藍條本機丁綢　六元八
- 藍條本機膠布　三元七
- 二四本機白市布　八元五
- 五二本機白市布　十二元五
- 萬年青白洋布　十三元
- 得利青白府綢　十五元四
- 松鶴青白府綢　十五元
- 以碼計
- 吉慶青白洋紗　五角
- 玫瑰花洋紗　三角七
- 三義花丁綢　三角六
- 宮近府綢　五角四
- 徵東嗶機　四角
- 白底印花丁綢　三角六
- 新春青白印花丁綢　四角

山貨　以担計

- 黃皮全多毛　廿八元四角
- 撑板大河貨　十八元幾角
- 水皮全青毛　十三元左右
- 鴨毛清水貨　卅三元上下
- 人髮清水貨　十八元左右
- 棓子好貨　二十六七元
- 黑毛上元莊　九十元
- 白毛上元莊　五六百元
- 淨廠貨　一百一十六七元

藥材　以每百斤計

- 統傍　二十九元五
- 芎王　三十三元五
- 半下　一十元〇六
- 紅七　三十七元
- 蓮王　四百四十八元
- 蘇王　二十六元二
- 出號玉京　五十七元
- 頭號玉京　四十七元
- 揀麻　一百三十二元
- 中吉　四十五元二
- 塊黃　二十五元五

五金

- 板鐵每担　十二元
- 羊釘每担　十二元
- 洋鋼每捅　十三元
- 鉛絲每担　十七元五角
- 鉛皮每張　二元
- 廣片每箱　十五元
- 鋸皮每担　十四元
- 鐵絲每桶　八十元
- 水泥每桶　十四元

乾菜　以百觔計

- 喜菜　五十元
- 帶絲菜　十六元二
- 新墨魚　四十六元二
- 三角珠　二百三十元八
- 石納鈎　一百五十元
- 口蘑　六百六十元
- 大蛋菜　一百五十元
- 新檀木　一百三十二元
- 大西菜　二十八元
- 黑木耳　一百二十元二

川綢被面　以每疋計

- 嘉定廠絲綢　四十　卅八　卅六
- 嘉定廠絲紡　卅元　廿八　廿六
- 嘉定大綢　十八　廿元　廿二　廿四
- 嘉定龍興綢　四十元
- 嘉定西裝綢　三十五元
- 順慶綢　十五元
- 錦緞被面　三元至十二元
- 細綉緞被面　二十元
- 粗綉緞被面　十三元
- 縐綉縐被面　十四十五　廿元十八
- 粗綉縐被面　十三元十　四十五

川南土藥

- 茂恆南藥　每千兩一千二百元
- 茂恆南藥　每兩一元二角五
- 豐都老貨　每千兩三百六七十元
- 豐都老貨　每兩四角
- 利記南藥　每千兩一千一百五六十元
- 利記南藥　每兩一元二角
- 新貨　每千兩二百元
- 新貨　每兩二角五仙

肥皂

- 大王肥皂　七元六角
- 山字肥皂　四元六角半
- 雙美肥皂　四元五角半
- 小車肥皂　六元五角半
- 大西洋皂　八元半
- 大皂之王　十元
- 少禾皂　五元
- 大禾皂　六元
- 太平皂　四元
- 雙童肥皂　一元五角
- 消毒肥皂　十元

輪運進出口貨

進口

- 棉紗　六·〇〇件
- 藥材　三·五四件
- 雜貨　一·七四件
- 洋紙　五二件
- 電料　三三件
- 車油　三〇件
- 五金　二〇件
- 書籍　一七件
- 文具　一五件
- 計貨一·二九五件
- 貴輪由申運渝

出口

- 榨菜　二·〇七二件
- 猪鬃　三·五五件
- 藥材　二·五二件
- 牛皮　三四件
- 青蔴　二九件
- 耳子　一七件
- 鷹頭　一六件
- 白蠟　一六件
- 黃絲　一六件
- 葉菸　一六件
- 計貨三·一八一件
- 貴輪由渝運申　係民

輪船進出消息

船名	到期	開期	開往何地	停泊碼頭
福源	八月二日	八月三日	上海	玄壇廟
嘉和	三十日	三十一日	宜昌	同
民衆		三十日午牌	同	渠殼碼頭
民主		三十日午牌	同	同
富陽		三十一日	同	木關沱
民享	三十日	三十一日	嘉定	元通寺
遂寧	卅一日	八月二日	同	同
民裕		八月二日	同	同
民治		八月三日	同	同
民福		八月四日	同	同
民強		八月六日	同	同
民安		八月八日	同	同
民生	三十一日	八月一日午牌	涪陵	紙碼頭
元通		八月一日午牌	同	同
九通		八月一日	同	同
民望		八月一日	同	同
民用		三十一日	北碚	同
佛亨		三十一日	木洞	朝天門

成都行情報告

成都航訊茲將蓉市（二十九日）各項行市誌後

成都申票

- 即期　一千〇七十五元

成都渝票

- 即期　九百一十八元

成都銀錢市

- 渝鈔換大洋每千元貼水　開盤　八十八元　尾盤　九十二元
- 大洋換銅元　每伙三百九十五吊六
- 每元換銅元二十七吊八
- 廠半元換大洋每千元貼水八十元
- 每元換銅元十五吊六
- 生錠　每錠換大洋十一元四角
- 赤金收進每兩六十七兩　售出每兩七十一兩

成都日用品類　以担計

- 沙金　每兩　九十六元

米糧

- 上米　十四元四角
- 中米　十四元二角
- 次米　十四元角
- 小麥　十元〇八角
- 胡豆　八元六

麵粉　百斤價

- 上等批發五元四角　零售每斤五仙五星
- 中等批發五元二角　零售每斤五仙三星
- 下等批發四元九角　零售每斤五仙

肉　以斤計

- 猪肉　一角三仙
- 羊肉　一角二仙
- 牛肉　角四仙

鹽　以斤計

- 藥鹽批發　十七元五角
- 零售　一角〇七仙
- 橘鹽批發　十七元三角
- 零售　一角一仙

糖

- 白糖　批發　十九元二角　零售　二角一仙
- 冰糖　批發　三十五元二　零售　三角八
- 紅糖　批發　九元六角　零售　一角一仙

顏料

- 白水灘煮藍　二元
- 鷄牌快靛　三元九
- 四倍煮紅　二元五
- 八倍煮紅　二元八
- 三僧元青　二元四
- 雙魚洋灰　五元二
- 三美洋灰　三元八
- 各牌煮紅　一元八
- 將軍元青　二元五
- 榮字快露　五元七

另加郵費二角
價目　每瓶一元　每打十元
假冒魚市口炊上文華街八十二號自來水上隔壁玻璃門面便是
……之安然丸……各界垂察是幸

雙妹老牌爽身粉
彼美人兮，手如柔荑，肌如白雪，膚如凝脂，楚楚動人，敬之慕之，蘭湯浴能，其樂怡怡，雙妹爽身粉兮，無以上

雙妹老牌花露水
雙妹花露水，歷史最久，香味幽雅，經久不散，乃居家旅行所必備，功效宏偉，到處歡迎，爲洗面沐浴療治皮膚病之妙品也，不特換回外溢已也。

雙妹老牌菓子露
天時暑熱，宜愼飲食，病從口入，須防厲疫，雙妹菓子露，久遠經歷，清潔衛生，飲之舒適，能通大便，能生津液，又能解渴消食

雙妹牌白鞋帽粉
雙妹白鞋白粉帽。有軟有硬。最潔白。最輕濟。最優的國貨。何必要用外國貨呢。愛國士女。當然愛用國貨
重慶代理處商業場振興號
漢口總發行中山大馬路
廣生行有限公司啓

補品大王
龜齡機
龜齡機是專治男女腎病是新藥，的男女愛情中秘寶，缺少兒女之仙丹，其配製，純用青春動物生殖腺甲狀腺，等九等所製成，復經中央衛生試驗所化驗許可
主治……久病衰弱，手淫受傷，失眠疲倦，生殖機能減退，發育不全，精力疲憊，性慾減退，性交不能，陽萎，遺精，早洩，腦神精衰落，記憶力減退，視力減退，腸胃虛弱，消化不良貧血，面色痿黃，顏面早老，及女子肥胖病，而不受孕者，諸虛百損，虛火盜汗等。以上各症，患者速服
贈送……大贈品一萬合　凡買龜齡機一合者卽送一合買一打送一打　定價每合二元每打二十元　外埠函購須另寄郵費　發行所重慶中大樑子五號
金城大藥房辦事處

漢口四官殿下首
漢昌祥參號
函購部
爲君服務周詳滿意
內地欲採購上等參燕諸感不便本號特設函購部凡批發零躉及吃戶如需參燕書信早發貨物夕至手續簡便服務周詳如蒙惠顧不勝歡迎創辦伊始無論多寡寄費統歸敝認

仁丹

主効

水土不服　食積不消
腸痛吐瀉　時行疫疾
猝倒昏迷　酒醉船暈
頭痛目眩

惡疫橫行

欲濟燃眉之急速備

卓效消化健胃力
大解毒殺菌力仁丹

茶餘飯後宜服他如談話、外出、訪客時必含口中以防病菌侵入而謀胃腸強健爲至要

格言　仁者愛人有禮者敬人（孟子）

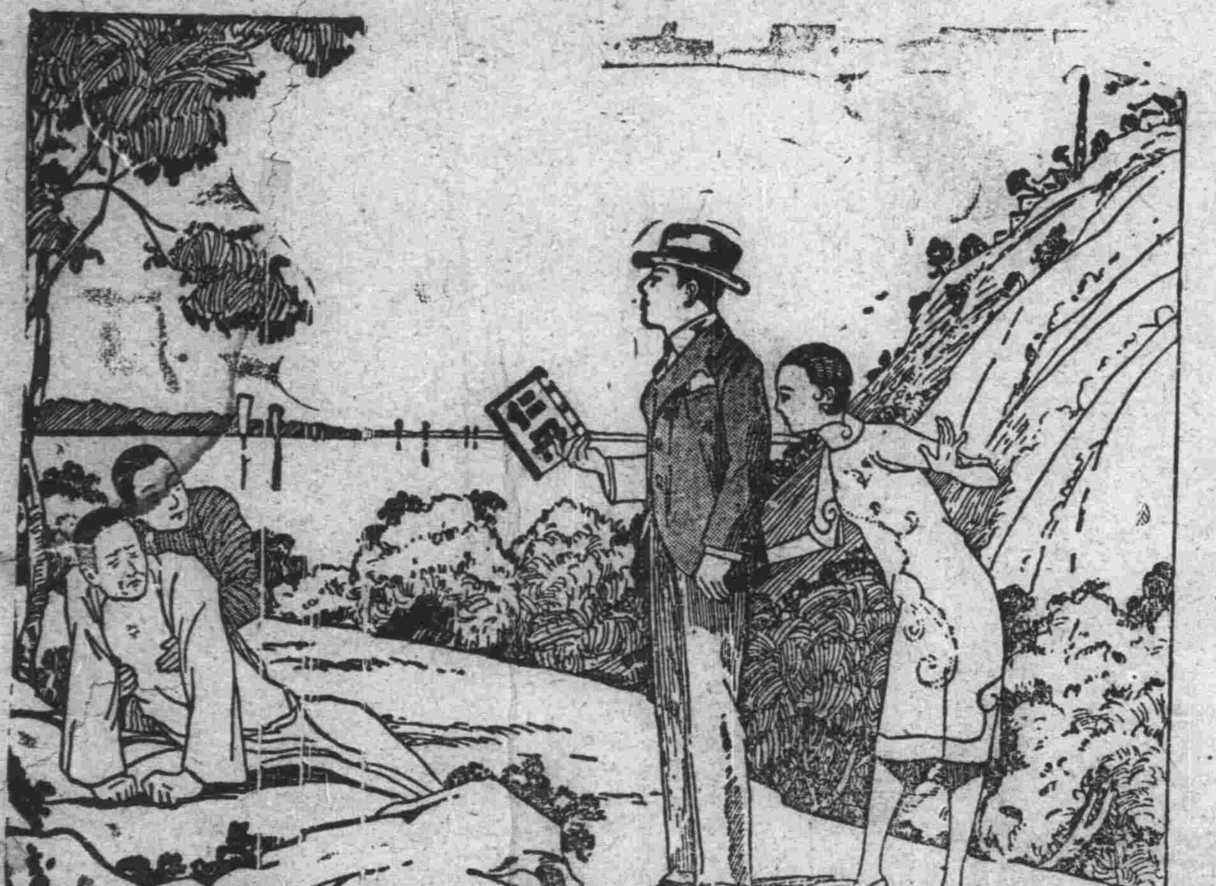

四川批發處　重慶新豐街　成都東大街　協和

開設重慶
號本年始創於重慶卅餘年專辦道地關東鹿茸
吉林野產人參哈士蟆油美國大小花旗參
光參暹羅官燕綠水蒙桂紅白高麗參山西定坤
丹雲南百寶丹天士廣藏紅花野神樸白銀耳同

痔瘡症最是留連久而……必成……
一次服一次……

重慶天生元緊要啓事
啓者敝藥房於去歲發上黔省分號所……
總店……

第二組徵求答案

測驗兒童智力　可得贈品獎品

小朋友們。現在有八個小問題。分紅黃藍綠四組刊登。每隔十五天登二組。上面黃字第二組的兩個問題。請你照下列的條規應徵。答中的可穩得贈品。並有獲取獎品之希望。

黃

小智能

黃甲：日在天空其形小。日將西沉其形大。是何理由？

黃乙：天安寺得某大善士佈施香金壹百元。大和尚每人分得三元。小和尚三人合得壹元。問寺中共有大小和尚各若干？

應徵規則

一　答案須寫於應徵券內（或用白紙亦可）並須寫明應徵人姓名及詳細住址

二　答案以兩個問題為一組投寄答案每組須附大號棕欖香皂綠色包皮紙及黑紙帶各兩張方為有效（答一個問題者亦無效）須於開獎之前寄到通訊處

三　每組答案均贈兩用券一張投寄答案時請書明上海郵政信箱一七二〇號並須附郵票本埠二分外埠五分備寄兩用券之用空函無效（如派人送……公司者無須郵票）

四　此種兩用券分紅黃藍綠四色每組一色且均印號碼除有得獎希望外持滿紅黃藍綠四色全套者可隨時持向敝公司領取贈品一件（通信領贈須附寄費一角五分半）

五　兩用券於國曆八月卅一日抽籤開獎獎品於抽籤後二個月內領取過期作廢

獎品贈品種類

頭獎　一人……得向上海先施公司或永安公司任意選擇價值壹百元之貨物

貳獎　十人……得向上海先施公司或永安公司任意選擇價值壹……之貨物

叁獎　廿人……各贈上海商務印書館出版之小學生文庫壹部

贈品無限……積滿四色兩用券全套者各贈式號開士米爽身粉一罐

美商上海棕欖公司啟　廣東路五一號

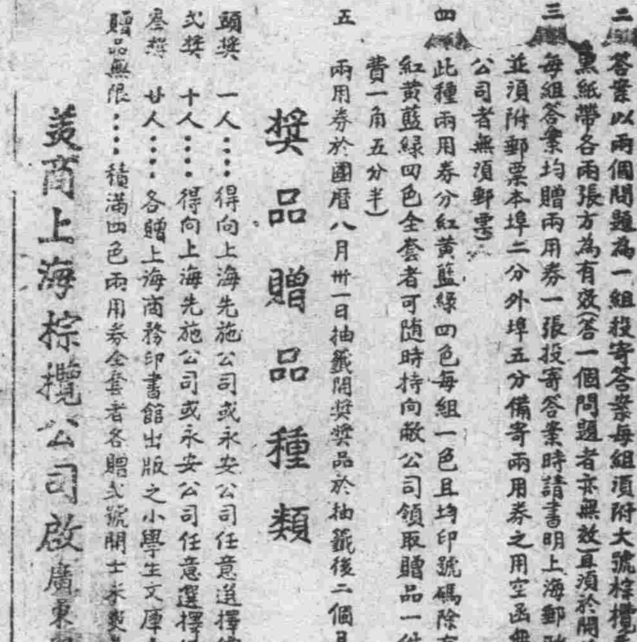

應徵券		姓名 住址
答案		
乙	甲	

身強嗣自強

設有強健之子女必先求己身之強健己身不強則所生之子女亦必羸弱不若他兒之活潑且易感染疾病此所以強嗣必先強身也強身之道即服兜安氏秘製保腎丸以補內腎腎而強健則血液純淨足以養生而身體遂日臻康強男婦女大都因生產之用力及內腎之虧弱腰患背痛兜安氏秘製保腎丸為此症之確效良藥久為婦女所讚譽此丸除補腎極效外專治腎虧所致之背痛腰痠風濕痛小便諸疾效驗異常老幼咸宜患者速服不但疾苦早除且能轉弱為康強

各埠藥房均有出售

上海兜安氏西藥公司

太古公司車糖部啟事

太古精製糖，久已馳名中國，及東方各地，各種糖類，盒裝包裝，大小俱備，各界人士取其價廉物美，多採用之，近察市面，冒牌甚多，惠顧諸君，請至太平門，海關隔壁，敝行購買，無不竭誠歡迎也。

太古車糖爲配製各種甜物之最佳品尚祈注意爲荷

商務日報副鐫

一九三五年七月卅一日

悒鬱

元留

生活像舊破絮一樣，掛着許多洞，而且死板；情緒是銹了的鉄，發霉，冰冷，沒有暖熱。往日對社會的關心，今日則成變淡，我在苦悶中沉默着，

我怎麼這樣悒鬱呢？自己知道是我尋的煩惱，但又有什麼辦法呢？生活同意志衝突了，在這樣爭鬥中，我帶着創傷；對人類懷下熱情，在冷酷的現實中，澆上一桶冷水，使我戰慄。但，雖受傷，我沒有死，難遭冷遇，我熱情未熄，掙扎，掙扎着，因之情緒不免溜來一些悒鬱。

除了勞動，人生更有什麼意義呢？我願群衆多人服役；同時，我明白，自己的幸福也包含其中，那末，努力，認眞，成了生活南針。

自然這周遭的困阻，使我難於前進。並且，舊生活習慣限制，不顧全拋棄個人幸福，刻苦地去做事，努力，沒有實現；於是，對理想不可捉摸了。也許會破滅吧，這種危機，知道了，焉得不悒鬱。

二十歲的青年，因生理的刺激，自然萌芽了性的慾求，但在半封建的中國社會，性關係同樣不自由，性的煩悶嚙每個青年人的心，我何能例外呢？悒鬱，悒鬱，第二個我仍是悒鬱。我不絕望，悒鬱是可以克制的。

首先我該征服舊生活習慣不替自己原諒，自己監督自己上前進的路；認眞地對付生活，生活若是一杯苦酒，我便高舉這杯酒喝進。性的桎梏的解除，是從努力中獲得的。所以我應當努力！

說文章與窮

無名

一個人在富裕的環境中，不會寫出什末比較若強人意的文章來的，反之，一個人在一個極窘迫的境遇中，而會寫出一些動人的出人意料的作品，這話不會錯的吧？——我覺得。

因此：我覺得富豪與文章，他們的友情是很淡白的，而文章與窮才是眞正的好朋友，所以古人有言「人到窮時詩自工」這句話正是說明了，文章與窮的關係的密切，是也有相當的眞理。你說對不對呢？我們覺得：文章是我們生活的流露。窮，會使我們的生活千變萬化：在這變化當中，卽是使我們文章，卽是使我們會寫出一些動人或出人意料的作品的原力，如果我們是坐在玻璃窗內，來寫作，來虛搆，而在這富裕而死板安閑的生活中，我們雖然愛好玩弄筆墨，其實我們有什末特異實感：更有什末文章可寫？於是，不是落於平凡，卽是落於感念的貧乏，，試問：除了寫虛玄的，僞擬的，或他們實感的花兒，月兒，鳥兒外，還能寫得出什末比較特異而實在點的東西來呢？這不是侮蔑，而是說明生活在窮困的變化中會使我們去認識現實，把握着現實，卽是使我們的文章認識了現實，去把握現實，不是坐在象牙之宮，高喊「大衆化，……」那末假僞，空虛。所以，我覺得一個人的生活環境關係或影響於他的寫作是非常之大的。

我是歡喜寫文章，但，包兒裏一摸起十幾個袁頭來，我却對一切的觀察都模糊了，因此文章也寫不出來了。可是一到窮時，文章，可硬是寫不完哪！於是我也歡喜了窮，因爲：窮，他究竟捉住了我的心，叫我寫「心」要說的話，因此我是認識了現實，而是使我文章去把握着這現實。

七，二四，

家

列火

暑假，同學用歡樂的情緒接牠來，我們含笑着，忙碌地整理箱子，招呼親近的同學，但，又有點惜別，「喂！不要忘記寫信囉。」

小英同我住一間寢室，我們跳來跳去忙着，她却安閑地躺在床上，手上執一本書，靜靜地閱讀，面上沒一點熱烈的表情，我們奇怪她，芳問：「英，你不走嗎？怎麼還不收拾東西！」

「我打算不走，住堂」，面上有點愁苦。「你去年寒假不是也沒有回去嗎？你難道不想念你爹爹媽媽嗎？」芳又問：英臉上掛一絲苦笑笑着說：「丈夫志在四海，不像你們趕着回去當小姐！」但是，她做游子吟這樣寫着：「夢魂遊故里，明月照依然：前奔抱吾母，相泣復相歡」她爲什麼她不回去呢？她家隔這里祇百多里路，因之我疑懷着。

行過散學禮，同學走得很多，一天黃昏，我約她到枕山上散步，我誠摯地問着她的家，她注視着我一雙渴望的眼、緩緩地，她說。

「芬姐：你們有快樂的家，自然要回去，呵，我的呢，家是破碎的，散亂的呢，愁苦的，回去嗎？只有使我痛苦失望，塵樣的一點安慰也沒有，同情是更難得討得了，雖然，母親是愛我的，但她已屈在悲慘的命運中；我父親也是愛我的，但他痛恨新思想，恨讀書，我們不能諒解，其他伯娘們整日是虛僞，奸詐的應付；弟妹們永是可憐的，自然，她們是歡迎我回去，但我幼稚的心怎受得這些刺激呢？」她的眼睛向天空望望，咬咬嘴唇她又繼續着說：「我有三個大伯娘，兩個是妾，一個二伯娘，連我母親共是五個女的，她們除吃飯，睡覺，祇有打牌，吵嘴。家裏事無人照管，錢呢，到手就認爲是自己的，大家都存私方，家裏經濟一天天困難，她們荷包却漸漸豐滿，本來父親和伯父都在外間做事父親見到這種情形，馬上回家，以爲可把家裏弄好，誰知她首先就說母親不對，但其實我母親很老實，但是無才幹，錢沒有幾個伯娘積得多事要却做得多些，遭了這種責難，她回了外婆家，父親接着又懲治伯伯的三妾，她很强橫，終天同父親吵鬧，父親受不過，又到我姑母家去了，伯伯也不願回去，芬，你想我的家會成什麼樣子？」說着她眼睛漸漸紅潤起來。

我安慰她說「英，何必着急呢！這封建社會的大家庭是必然要奔潰的，不完整的家多得很的，像巴金那部小說——『家』，所寫的家，不很多嗎？其實你還不是家的犧牲者，不過受點不好的波及罷了，我頂反對大家庭制度你贊成不？」

她點點頭：「我贊成其實在我到不要緊可憐我的弟妹，他們受了這歷家庭教育，以後會成怎樣？」

我堅決地說：「這是封建社會的大家庭害了她們，我們應該反對封建」她微笑着拍我肩說：「你這樣的同情我嗎，真感激極了，」是的，我不祇同情你，受着封建制度殘害的人我都同情」！我們倆默默地走下枕山。

○○○

一九三五，七，二十七

我們學校的校長問題

巴宜

飛機和火車是用錢造的，黃河鐵橋和川黔公路是用錢修的，於是一般糊塗虫就驚訝不置地說：「金錢眞萬能啊」！至於人類爲修造這些東西而耗費的血汗和腦汁就被他們忽視了。

誰都知道好久以來教育界就流行着一種「六臟戰爭」。人類原是以「競爭」來求「生存」的動物，自從這個達爾文的公例被運用起來之後，教育界碼是進步了不少。在「六臟戰爭」中，普通所用的戰術就是尋找對方的弱點，找不出就是捏造；等到找着或捏造好了以後，便改名換姓地向教育主管機關暗暗給你一個「呈爲呈請事」，你雖然不一定就此拐台，但也得要飽受一次虛驚。

我們這學校的校長離開學校已是一年多了，事實上他碼是不能兼顧這種職務。現在正是一「戰爭」時間，於是逐鹿者便大有人在，因而逐鹿者用以攻擊的口實便來了：

阿大說：「校長不能遙領。」

阿二說：「辦得並沒有什麼了不得的成績」。接着；

阿三說：「是呀！卽是有成績，也不過是用錢推出來的」。

對（自然我也反對兼代校長要「遙領」，我反對「沒有了不得的成績」，我承認：不過，我覺得得有幾分滑稽的是說「成績也不過是用錢推出來的」。因爲教師的精力和學生的努力就這樣被輕描淡寫的話一筆勾銷了。

世間上有一種最愚蠢的婦人，覺得自己面孔生得不夠美，就用厚厚的脂粉來漂亮，（形容詞作爲動詞用，不知可否？）她的外觀。她似乎不知道假使自己生得過醜的時候，脂粉也是「愛莫能助」的。說阿三那樣話的人，其智識也不過」同此種婦人相等耳。

我並非「貪錢之功以爲己祿」似的要爲學校申辯，我僅是對於每年只花了六千多元錢而辦一個全期小學猶以爲「成績是用錢推出來的」「阿三的談話覺得有些兒氣憤。

其實，平心靜氣說來，阿二和阿三的談話並非「攻擊」，乃是「過譽」：雖然「沒有什麼了不得的成績」，總多少有點成績；雖然用的錢多，成績也總算「堆出來了」事實上，一個鄉村師範每年幾萬元，結果不得不歸於停辦，用同樣多的錢而辦不出同樣的成績的學校也很多。事實終歸是事實，有成績總比無成績好，努力的人總比每月拿着更多的錢而無補於教育事業的人好，阿三！你說是不是？！

阿三「唯唯」云。

七月十八寫於執筆揮扇中。

一百八十八

拾馬齒莧

孟引

阿榮呆呆地坐在屋角裏，看那多灰塵的牆壁，他已經慣熟了這間屋子，看慣了多縫的木板壁，灰褐色的泥土牆，與在陰暗之中的家具，這兒的家具，就祇有一張多年的佈滿黑斑的方桌，在桌上有幾個土碗，土鉢，和刀子鏟子之類，桌子是靠右邊牆的，挨近宅的外邊，恰在門後面角落裏的，是一個由舊洋油桶做的行灶與擺在灶上的鐵鼎罐，米缸在桌子的內邊，離靠後面牆擱着的木板床很近。

對於這些室內的雜什，他雖然早已看慣了，但每次他從外面回來時，由於疲乏，坐在左側凳上凝視着對面的四週的一切，好像在那無窮的陰影之中梗尋外面的露天的痕跡，在回想着幾小時甚至幾分鐘以前的情景，他感到卽使是在野地裏拾草，拾樹枝，或找尋什麼可吃的野菜，也是有趣味的，因爲那時他沐浴在陽光之中，在自由的大地上。

而現在呢，他是在這陰黑而潮溼的屋子裏，悶氣，而且寂寞，他從左側邊的門看到裏面一間屋，那是爸爸和媽媽住的一間，是更其黑暗的，除了從他所在的這前面一間屋子通街的門透點光，其餘就是陰黑，無底的陰黑；

他的媽媽從裏面出來了，一位祇在二十四五歲左右的年輕婦人，然而額上已經佈滿了焦黑的暗斑，顴骨裏面的灰鉛色襯着黑的眼睛，憂鬱地望着阿榮，她的粗藍布衫已經補了兩個疤，一個在左手肘上，一個在肩上靠近右胛骨的上方，衣服的背面是被風雨侵蝕去了藍色，散漫着灰銅色，

「你到那裏去的呢？」她問了，

「到河邊去的」

「又去玩水了？」

「不，我去看爸爸的，爸爸今天一大半天不在鋪子裏，在河邊招呼起貨，」

出售意蜂

啓者予有純粹意種蜂數十箱因乏人飼養特廉價出售有熱心實業欲圖獲利迅速願者承購者請駕臨中都郵街十七號內逸防一隊駐渝辦事處向本人接洽 千載時一之良好機會希勿錯過爲盼

吳量甫啓

民生實業公司遺失佩章啓事

本公司菱形職員佩章第一八〇　一七二　二五五　二八六及長方形茶房佩章第八　三七四　二七四　二〇〇　二二六　二三〇　四〇　四六六　四七七　四一五　等號佩章遺失作廢特此申明

笑靨迎人與愁眉深鎖

腎强則血液清潔身體康强而精神舒快但若患因腎虧而起之疾病如背痛腰痠或風濕等症則即毫無生趣患者宜卽服馳名五十餘年專治腎病之第威德補腎丸該丸功能止痛而使君還復精神之舒快 君如患痛若之背痛或受風濕之纏絆腰痠骨痛或小便混濁或諸般因腎虧而起之疾病請勿延遲卽服第威德補腎丸服後二十四小時中君卽得該丸開始神奇治療功能之明證良以第威德補腎丸能淸血解毒補腎强身延年益壽也不論男女同有奇效 各大藥房均有經售

第威德補腎丸

淸尿消毒　强身延壽

K46

百舒藥膏　統治一切皮膚病

節蓄以待

四川美豐銀行

總行新屋落成紀念

優待整存整付儲蓄存戶二萬號

利息照章加給一厘　並贈存戶精美禮物

各地分支行同時舉行○請注意報紙開始計日期

額滿爲止　捷足先得

甲種整存整付表

期間	存入金額 千	百	十	元	角	分	釐	到期本息合計 千	百	十	元	角	分	釐
一年期滿		一	○	○	○	○	○		一	一	一	三	○	○
二年期滿		一	○	○	○	○	○		一	二	六	二	四	八
三年期滿		一	○	○	○	○	○		一	四	一	八	五	二
四年期滿		一	○	○	○	○	○		一	五	九	三	八	五
五年期滿		一	○	○	○	○	○		一	七	九	○	八	五
六年期滿		一	○	○	○	○	○		二	一	二	九	○	八
七年期滿		一	○	○	○	○	○		二	四	一	四	八	四
八年期滿		一	○	○	○	○	○		二	七	三	八	九	二
九年期滿		一	○	○	○	○	○		三	一	○	六	六	五
十年期滿		一	○	○	○	○	○		三	五	二	三	五	二
十一年期滿		一	○	○	○	○	○		四	四	三	○	三	九
十二年期滿		一	○	○	○	○	○		五	○	七	二	三	六
十三年期滿		一	○	○	○	○	○		五	八	○	七	三	五
十四年期滿		一	○	○	○	○	○		六	六	四	八	七	三
十五年期滿		一	○	○	○	○	○		七	六	一	二	一	三

乙種整存整付表

期間	存入金額 千	百	十	元	角	分	釐	到期本息合計 千	百	十	元	角	分	釐
一年期滿			八	九	八	四	五		一	○	○	○	○	○
二年期滿			七	九	一	○	九		一	○	○	○	○	○
三年期滿			七	○	四	九	六		一	○	○	○	○	○
四年期滿			六	二	七	四	一		一	○	○	○	○	○
五年期滿			五	五	八	三	九		一	○	○	○	○	○
六年期滿			四	六	九	六	八		一	○	○	○	○	○
七年期滿			四	一	四	一	○		一	○	○	○	○	○
八年期滿			三	六	五	一	○		一	○	○	○	○	○
九年期滿			三	二	一	八	九		一	○	○	○	○	○
十年期滿			二	八	三	八	○		一	○	○	○	○	○
十一年期滿			二	二	五	七	一		一	○	○	○	○	○
十二年期滿			一	九	七	一	五		一	○	○	○	○	○
十三年期滿			一	七	二	二	○		一	○	○	○	○	○
十四年期滿			[illegible]	五	○	四	○		一	○	○	○	○	○
十五年期滿			[illegible]	三	一	三	七		一	○	○	○	○	○

總行··重慶新街口　關廟支行··重慶關廟街　段牌坊支行··重慶段牌坊

各地珍聞

招商局 革除各輪茶房積弊

新江天輪茶役圖謀反抗 局方下令停航澈底解決

海員堅決反對減薪

本報上海特約航訊，國營招商局，爲厲行廢除買辦變相業務主任包繳制，改爲實報實銷，幷派事務員，以收回各輪客脚房儎，同時整頓各輪茶房，革除濫索酒資惡習，近二年中該局江海各輪，業已逐漸改革，獨寧波班輪新江天，刻尚未能實施，該局此次乘該輪業務主任辭職廢除，實行實報實銷，同時將船內茶房，施行登記甄別，以資整頓，詎爲全體茶房反對，拒絕登記，總經理劉鴻生抱定決心，於昨日起，決將該輪停航，詎船方到滬，船內頓告失火，幸即撲息，自火警發生後，局方態度益形堅決，現已議定新江天輪之茶房，依照規定名額，祇可用一百七十二名，在定額以外之茶房，概行取消，而以登記檢驗，以爲去取標準，茶房在船規定服務章程，須切實履行，對於旅客乘船，不得再有濫索酒資惡習，茶房對此辦法，仍不接受，故今日該輪仍未開班，準備今日與該茶房談判，如果再不就範，則另再爲進一步之措置，或調新江天行駛長江，不令再航寧波，亦所不惜，茲將經過詳情誌下，

逾額茶房 多賴勒索生活

寧波輪船茶房，名額最多，而收入亦最優厚，該局定例，新江天船，額定茶房一百七十二人，現該輪巳有二百八十餘人，每一茶房，又各僱用副手一二名不等（故新江天船內茶房，據船員言，足有七百餘人，其無名額之副茶房，俗名冷水班，每一正式茶房，或管房艙一間，或有統艙鋪數位，在船內幷無工薪，全特旅客小賬酒資，以爲貼補，大致每一搭客，票價三元，酒資亦在三元以上，亦有給五元者；就每名以最少兩鋪位而言，往來一趟，僅此小賬，巳十餘元至二十元矣，每月開十三趟半，其收入之巨可知，況又有代客帶物等項，故茶房收入，實較任何局員爲優，一切船內雜務，則派冷水班爲之，

澈底改革 辦理茶房登記

總經理劉鴻生，此次乘新江天輪業務主任張彩生辭職機會，遂將業務主任廢除，改爲由局自辦客脚，委陳翊庭爲新江天輪事務員，接管業務主任事務後，第一項整理，卽澈底改革茶房，先從登記甄別入手，由局通告該輪各茶房，一體遵照，此次辦法，已在數月前擬定，先由局發給印就茶房登記證，責令該輪全體茶房，依式塡報，幷粘附本人照片，以使逐一傳詢，同時又密派局員乘輪赴甬，往來密察，有無如前惡習，有另派醫生檢驗身體，有無吸食毒物情事，距意登記證頒發已久，而未見有遵塡報到者，

拒絕登記 局方下令停航

各茶房知此次塡登記表，爲澈底改革之初步，相約拒絕塡送，遷延復遷延，直至近日，由局派員催詢，各茶房答稱如欲登記，須到甯波茶房工會，向委員楊某接洽，方有辦法，並委稱巳將登記事交工會辦理矣，劉得報，派員至甬，向該工會楊某詢問，但均無結果，遂返局報告，知各該茶房藉此推諉，決與各科主任討議，將用斷然處置辦法，務將此事澈底解決，至星期一（十七日）下午，該輪茶房仍不就範，局方送議定新江天輪於星期二（卽昨日）晨，由甬返滬後，正式停班，一面發布停班通告，一面呈報交部，昨晨，新江天輪由甬來靠停南棧碼頭後，由業務科知照該輪不開，在船各茶房，得此消息，均各盤據船內，概不離輪，以與局方對抗，特別黨部，定於本星期六召開會議，討論處置辦法，

突然失火 損失幸甚微小

至六時許，新江天輪停在金利源碼頭，突於左面煤艙上起火，一時火光熊熊，頗爲兇險，船主依立克生得報，急集船員，用五條幫浦吸水撲射，建國輪救火班亦趕到，方得救減，船身僅油漆燒壞，損失尙微，查起火原因，係由火酒瓶擊破，流入香煙火灰，以致延燒，當場捕獲嫌疑人一名，立卽送交水巡捕房，帶去詢究，追究起火原由，（十九日）

船員減薪 俟虞同滬解決

（二十日上海特約航訊）商營三北寧紹大達大通各輪船公司，逕以航業衰落維持困難，故向航業同業公會，提出要求減低船員薪水，以資維持，當經該公會議決自七月一日起，船員薪水在十五元以上者，一律八折發給，幷呈請政府發行公債一千萬元救濟，當經發表宣言，以致引起各海員團體反對，認爲華商船員薪水，本極低微，較之歐美船員待遇相差尙遠，若一旦實現，則海員生活，勢必大受窘迫，因此分別聯合集議，發表宣言反對，茲悉輪航業公會主席虞和德，因避壽返甬，尙未來滬，故雙方尙未正式磋商，亦無函件往返，茲悉虞氏乘寧興輪將於今晨返滬，本市海員團體，亦定今日上午九時，推派代表，俟虞會後，赴輪船業公會交涉，要求維持原有薪，以免發生糾紛，並悉中華海員

怪蛇！

（東鹿通訊）縣屬清官店，日前來一丐婦，年四十許，面目黃瘦，精神萎頓，大腹便便，有若懷孕，步履艱難，日惟沿門乞食，夜則投宿於破廟中，知此三四日，鄉人都以病人視之，亦不之奇也，不意於十三日午後，尙不見該婦出而乞食，以爲業巳他往，好事者往廟中覘之，見婦人臥在地，呼之不止，問之，則以病對，次日鄉人始有知其病狀者，蓋該婦下部有一蛇，探身於外，露出半尺許，粗如紆指，時常張口吐舌作欲食物狀，[illegible]避，男子，婦女輩則令[illegible]之，有一婦欲將蛇拔出，丐婦亟止之，問以此病原因，據云，山東人，起初腹漸澎漲，以有懷孕，三四月後，覺小腹疼痛，下部如有物攢行，一日突有此蛇露出數寸，遂立卽暈迷，家中人大驚，以爲不祥，丈夫將蛇首提住，欲將其拔出，詎疼不可忍，血流不止，而蛇似生根者然，終未拔出，遂止，多方醫治，都無功效，後數日蛇自縮回，自此見揩於丈夫，不令飲食，家中又無恆產，不得不覓食於外，自始病至今，巳將二年，每隔十數日蛇卽露出一次，每次露一二日卽縮回等語，聞者莫不驚奇，鄉婦等懼其死於廟中，分送飲食與之，次日蛇果縮回，該婦又出而乞食，二日後，婦巳他去，爰亟錄之，以供醫學家之研究，

美作家之奇舉 跨巨象越阿爾卑山

象名多莉小姐購自巴黎 抵聖培爾那驛續向前進

美籍作家哈利勃登，曾於日前自巴黎購來巨象「多莉小姐」，準備騎象越過阿爾卑斯山，玆該作家已於下午二時抵達此間，據云，登山時最後數公里之途程極爲費力，緣氣壓漸低，巨象拒絕前進，中間曾數度停進，始克抵此，但已照預計路程運到兩小時矣，渠或於本日下午卽行跨象輪進，入意大利國境下山，俾免巨象在高山多所停留云，

潮州抽紗業 一蹶不振

（廣州特訊）潮安婦女工業之最著者，在昔有戲服刺繡，厥後有抽紗工作，兩者先後輝映，均曾盛極一時，近則抽紗工業，尤爲發達，工作分佈，幾遍全縣，平日老幼婦女，莫不人手一方，得心應手，精巧之抽紗刺繡，其營業最盛之時，出口數量，約在一千萬元左右，故潮屬婦女，咸視爲利藪，而社會人士，亦多色然以喜，我國自開海禁以後，飽受資本帝國主義者之經濟侵略，馴致民窮財盡，經濟破產，宜今既有此種手工業，可將外溢金錢，挽回於萬一，不意年來，竟受世界不景氣之影響，亦隨百業之後而趨衰敗，前年營業，日進千里，現時狀況，一落千丈，兩相比較，何止天壤之別，

出品特色

查抽紗刺繡，與戲服工作略同，以布帕製成衣服抬被手巾等件，其花樣多隨布料由歐，

抽紗起源

稽考潮安縣抽紗業之起源，早在遜清光緒二十八年間，先是西人初度遊歷潮汕，作見舞台戲服，飛龍舞鳳，繡繪精巧，栩栩欲活，爲番邦所未見之手工業製品，因亟思一得爲快，後以龕緣購獲少許，帶回其祖國，公開展覽，舉國朝野，咸稱絕技，風聲所播，歐美同欽，而潮安女工刺繡之藝術，遂深刻印入西人腦海中，美籍商人心維口誦之餘，遂以投機取巧手段，從事抽紗業之經營，意謂不難滿載而歸也，詎初次蒞汕，人地生疎，雖得華人之助，而第以未得其人，致精挾其刺繡戲服之餘技，從事此事，其爲出品，自是美不勝收，運銷歐美，載譽而歸，業務蒸蒸日上，其中勤工婦女，每日得値，多可一元；少亦數角，其有益於人民生活及社會經濟，誠非他業所能企及，

全盛時代

民國十八年間，營業達於歐西各國，市傑商況，求過於供，洋商業此者既多，潮安包女放繡之商人，遂有如雨後春筍，頗極一時之盛，其時全縣不下二百餘家，而在計劃集資創辦者，倘趾匯相接也，乃曾不三年，因世界經濟恐慌，匯兌高漲，抽紗一業，首受影響，銷路前途，每況愈下，以迄今日，股實承商，不過略可支持，其資本薄弱：類多停業，以俟轉機，工人相繼失業，不勝其苦，言念及此，可爲興歎，

現在情況

自玆以來，營業情勢，設仍急轉直下，此項工業，不難立卽破業，以近年而論，今非昔比，貿易數量，較諸盛時，足減大半，且出品無多，工値削減，訓致工商兩業，所得純利，均屬菲薄，至抽紗品物，傭工收放，亦今昔懸殊，前時各商夥計，三三兩兩，各背巨大包袱，沿遍村落，上門放收，婦女領工，足不出戶，而令道左，每見女郎成羣結隊，手持一小包袱載行載談，或往或返，向商號取送貨物，囊變徵利，以助家計者白此背之矣工公

寧洒封後 ◁視—察—記▷

（續）

當局所訂例案，屆時縣長不能交足，卽遭究戾，爲穩固縣長地位計，非派員下鄉迫款不可，民衆聞聽委員下鄉，如畏狼虎一般，除應繳之公款外，尙須特別招待，臨行時索要旅費，甚感有縣長親身下鄉者，有某縣長在任十有六月，而帶三班衙役下鄉逼款，凡十月閱，終日在區公所設立公堂，敲骨吸髓，民衆無法，若遇交一步，必遭皮肉之苦，民衆無奈，惟有指烟借錢，由此高利貸之應運而生，民衆苦不堪言，曾憶月前某縣長來漢，記者詢及該縣行政情形，承誠，現並無行政，不過是逼款、抓夫買糧而已，由此可知民衆之疾苦耳，

禁煙狀況

至於禁煙情形，本區南褒沔寧略城洋西八縣，[illegible]爲[illegible]禁縣份，但今多恐不禁自禁了，因爲漢區地方積弊較深，有錢人家的人們，多爲士紳，勢力大的種煙不納錢，沒勢力的士紳多種煙少拿錢所有的專款因無錢階級無錢可拿，只好何那中產階級的苦同胞們去求情，今年當道殆發牌照，按畝丈量，有錢的人們，一樣拿錢，不合算，自然就不種了，其餘中產級階，種一畝八分，能有多少呢，所以去年以前在褒城一縣，總種二萬畝以上，今年僅八千畝，固然是因下種較淺烟但畏種煙牌照者，亦不在少數，所以這次發牌照，有錢有勢的人非常的喜歡，貧民就不然了，倘今歲當眞不種煙了，那算是陝南民衆的幸福啊，（完）

考古學家珍貴發見 五千年前學校遺蹟

上古希帝脫族所建王宮城市 富麗堂皇可證史乘所載無訛

巴黎二十一日電，法國考古學家柏羅，在敘利亞阿布開馬爾城附近，發掘地下古物，發見紀元前三千年之學校遺蹟，該處在紀元二千年前，爲文物繁富之地，其城市係希帝脫人所建，埃及古代史乘，曾載希帝脫族學術昌明，爲巴比倫與埃及之冠，經此次發掘，益信而有徵，遺蹟，柏羅曾發見當時王宮，闉達數公里之遙，防衛工程甚爲堅固，其後遭巴比倫國王攻陷，舉火焚燒一空，然至今發掘地底，猶可尋得遺址，此外並發見一古代學校遺址，校內有課堂，有講壇，爲當時城市青年受教育之所，至於王宮建築，其富麗安適，爲中世紀所未有，城內街道縱橫，交錯作直角形，屋內則有闊大之扶梯，另有貯藏食糧之地窖，溝渠制度，亦極完備，城外河水，經由溝渠灌注城內，以供居戶之用，大多數住宅內，並有洗室，內置陶製之浴缸云，

英商太古輪船公司啓事

敬啓者敝公司近向美商匯衆銀公司即捷江輪船公司之債權人及台法委託人購得宜平其平宜豐三輪此三輪在本年六月二十五日以前與任何來往有未了債務及其他事項請問經手敝公司概不負責特此聲明卽希台察爲荷

靈芝藥片

專治 時疫急痧 上吐下瀉 頭暈肚痛 水叫痢疾

一片立愈

藥力功效勝過藥水兩倍

貝母精

專治 癆傷咳嗽 痰涌痰結 肺炎肺萎 氣急哮喘

五分鐘見效

重慶中華藥房經理各藥房出售

張竹軒丸藥總發行 廣州狀元坊

心胃氣痛散 痛在心窩兩脇走痛四肢厥逆閉促嘔吐服散限十分鐘止痛

強胃菊 治胃弱飲食難化服此菊自然胃強體壯

發冷丸 治一日或二三日一發等發冷症服必效

頭刺丹 治頭風痛四時感受頭痛服丹立即止痛

感冒丸 治外感頭痛寒熱往來口苦作渴服必愈

拔毒膏 治一切爛肉皮膚病有止痒生肌之功效

小兒疳積散 治小兒腹脹青筋疳蟲身熱食滯服必愈

（中外均有代售 代理函商從廉）

疳積散每元一打加送一打買五元另送別藥玩具價

重慶代理新豐下街晉豐源○

晉川與廟街謙怡○晉成均參年號○嘉定豫大亨○

成都春熙路晉豐源○謙怡○其餘各縣鎮均有代售

二者兼得

孟子曰魚我所欲也熊掌亦我所欲也二者不可得兼興昌公司曰物美人所悅也價廉亦人所悅也今如購買十支裝紅買司干香煙則二者可得兼焉因此煙質料純潔煙絲黃嫩負有盛名在京津滬漢各埠早已獲得最大消市卽以四川而論此牌香煙亦早大批運到高尙社會咸知惟概是五十支罐裝每罐售洋六角今敝公司更爲顧客購買便利起見特向中廠訂製十支裝紙盒美麗無匹晶瑩可愛特別削價犧牲每盒只售銅圓二千文諸君既吸名貴之香煙只費低廉之買價實非敝公司所說二者兼得一語也

中國華美煙草公司 四川總經理處 興昌香煙行啓 地點重慶陝西街登龍巷第五號

黑籍同胞注意

欲求眞正戒脫煙癮者務請速服磁器街第三號

百靈大藥房 研究最良

神效無比之 戒煙除毒蘇片 百靈戒煙藥酒

此藥實有驚人之處 不但毫無痛苦安全脫癮 且能健康身體延年益壽

君愛美乎？

愛美爲人類天性之一，其表露在人們選擇其終身伴侶時尤爲顯著，戀愛場中美貌女子常爲生活優裕或材幹超羣之男子所垂青，男之于女如是，女之于男亦然，但是婦女容顏往往不幸爲醜陋之面疹瘡癬粉刺或他種皮膚毛病所傷害，然而多治如意膏已助多數婦女戰勝其美容之仇敵，此膏治一切皮皰疾患，其愈婦女及男子之淸俊美好容顏者已不得數矣，河北淸河縣郵局李君幼竹來書云，小女面部小瘡，搽各藥末見有效，近塗如意膏，不久其面上所有小瘡均消滅無形，眞良藥也，如意膏淸涼爽適，效驗靈速，而且色味俱佳，故婦女均樂用之，凡燙傷跌損擦傷蟲螫均效，各藥房皆有出售，或選向上海四川路九十五號韋廉士醫生藥局購備，每匣七角，六匣三元五角，郵力免收

全川總經理重慶華記行

地址：狀元橋

電話：六五四

何旨楷遺失證章

敬啓者本月十八日被扒手竊去藍布市經收處二十二號出入證一枚篆文何章一顆其章幷未加蓋往來借項等件至續純係親手書立除向市經處報請備查外特聲明作廢